

പന്ത്രണ്ടാം പഞ്ചവത്സര പദ്ധതി 2012 - 2017

**പാലക്കാട് ജില്ല:
പട്ടികവർഗ്ഗ വിഭാഗങ്ങളുടെ
വികസന പരിപ്രേക്ഷ്യം**

സംഘാടന സഹായം



പാലക്കാട്
ജില്ലാ പഞ്ചായത്ത്
പാലക്കാട്

അക്കാദമിക് സഹായവും
പ്രസാധനവും



കേരള ഇൻസ്റ്റിറ്റ്യൂട്ട് ഓഫ് ലോക്കൽ
അഡ്മിനിസ്ട്രേഷൻ
മുളങ്കുന്നത്തുകാവ്, തൃശ്ശൂർ-680 581

പാലക്കാട് ജില്ല:
പട്ടികവർഗ്ഗ വിഭാഗങ്ങളുടെ വികസന പരിപ്രേക്ഷ്യം
പ്രോജക്ട് ടീം

പാലക്കാട് ജില്ലാ പഞ്ചായത്ത് കില

കെ.എൻ. കണ്ടമുത്തൻ പ്രസിഡന്റ്
സുബൈദ ഇസ്ഹാക്ക് വൈസ് പ്രസിഡന്റ്
പ്രോജക്ട് ഡയറക്ടർ
ഡോ. ജെ.ബി. രാജൻ
അസിസ്റ്റന്റ് പ്രൊഫസർ, കില

കെ. ഇ. ഹനീഫ
ചെയർമാൻ, വികസനകാര്യ സ്റ്റാന്റിംഗ് കമ്മിറ്റി
പ്രോജക്ട് അസോസിയേറ്റ്
എ.എസ്. പ്രതാപ് സിംഗ്
ട്രെയ്നിംഗ് അസോസിയേറ്റ്, കില

കെ.ജി. ജയന്തി
ചെയർപേഴ്സൺ, പൊതുമരാമത്ത് സ്റ്റാന്റിംഗ് കമ്മിറ്റി
ഒ.പി. രഞ്ജിത്ത്
ബി.ആർ.ജി.എഫ്. അസോസിയേറ്റ്, കില

പി.സി. അശോക് കുമാർ
ചെയർമാൻ, ആരോഗ്യ- വിദ്യാഭ്യാസ സ്റ്റാന്റിംഗ് കമ്മിറ്റി

കെ. ശ്രീജ
ചെയർപേഴ്സൺ, ക്ഷേമകാര്യ സ്റ്റാന്റിംഗ് കമ്മിറ്റി
ഇന്റഗ്രിറ്റി രേഗൻ
ചെയർപേഴ്സൺ, പട്ടികവർഗ്ഗ വർക്കിംഗ് ഗ്രൂപ്പ്
എക്സ്റ്റൻഷൻ ഫാക്കൽറ്റി, കില
വി.കെ. മോഹൻകുമാർ
ഡി. സാങ്കി
ഇ.ജി. ജോസഫ്
വേണുഗോപാൽ
അഡ്വ. സാജിറ സി.കെ.

കെ.സി. ചെറിയാൻ
ട്രൈബൽ ഡവലപ്പ്മെന്റ് ഓഫീസർ, പാലക്കാട് ജില്ല

പി.പി. ജോണി
ജില്ലാ പ്ലാനിംഗ് ഓഫീസർ, പാലക്കാട് ജില്ല

ഡി.റ്റി.പി

ജിറ്റോ പി. ജോർജ്ജ്

കവർ ഡിസൈനിംഗ്

ഉസ്മാൻ കുട്ടോത്ത്

ലേ ഔട്ട്

രാജേഷ് ടി.വി.

പ്രിന്റിംഗ്

കോ-ഓപ്പറേറ്റീവ് പ്രസ്സ്, മുളങ്കുന്നത്തുകാവ്

ഫോൺ : 0487- 2200391, 9895566621



ഡോ. എം.കെ മുനീർ

പഞ്ചായത്ത് - സാമൂഹ്യ നീതി വകുപ്പ് മന്ത്രി
കേരള സർക്കാർ



ത്രിതല പഞ്ചായത്ത് രാജ് ഭരണ സംവിധാനത്തിലെ പ്രാദേശിക വികസന വിടവുകളും ആവശ്യങ്ങളും മുൻഗണനകളും തിരിച്ചറിഞ്ഞ് ഉചിതമായ സുസ്ഥിര വികസന പരിപാടികൾ വിഭാവനം ചെയ്യുകയെന്നതാണ് പ്രാദേശികാസൂത്രണത്തിലൂടെ വിവക്ഷിക്കുന്നത്. ആസൂത്രണ പ്രക്രിയയുടെ പൂർണ്ണത കൈവരിക്കണമെങ്കിൽ സമഗ്രമായ ജില്ലാ പദ്ധതികൾ രൂപപ്പെടുത്തേണ്ടതുണ്ട്. ജില്ലാ പദ്ധതി രൂപീകരിക്കുമ്പോൾ പ്രത്യേക വിഭാഗങ്ങളെ പരിഗണിക്കുകയും വേണം. പാലക്കാട് ജില്ലയെ സംബന്ധിച്ചിടത്തോളം പ്രാധാന്യമേറിയ രണ്ട് വികസന മേഖലകളാണ് പട്ടികവർഗ്ഗം, പട്ടികജാതി വിഭാഗങ്ങൾ. അവരുടെ പ്രശ്നങ്ങൾ ശാസ്ത്രീയമായും പങ്കാളിത്തത്തോടെയും നിർണ്ണയിച്ച് തയ്യാറാക്കിയ വികസന പരിപ്രേക്ഷ്യ രേഖ (Perspective Document) ഈ വിഭാഗങ്ങൾക്ക് അനുയോജ്യവും ഫലപ്രദവുമായ പ്രാദേശിക പദ്ധതികൾ ആവിഷ്കരിക്കുന്നതിന് സഹായിക്കും. അനുദിനം മാറുന്ന സാഹചര്യത്തിൽ അവഗണിക്കപ്പെടുന്നവരുടെയും പാർശ്വവൽക്കരിക്കപ്പെടുന്നവരുടെയും പ്രശ്നങ്ങൾ മാനവ വികസന സൂചികകളുടെ അടിസ്ഥാനത്തിൽ ശാസ്ത്രീയമായി വിശകലനം നടത്തി ദീർഘകാല വികസന കാഴ്ചപ്പാടുകൾ സൃഷ്ടിച്ചെടുക്കാൻ കഴിഞ്ഞുവെന്നത് ശ്ലാഘനീയമായ പ്രവർത്തനമാണ്. 'കില'യുടെ അക്കാദമിക സഹായത്തോടെ ഈ മാതൃകാ പ്രവർത്തനത്തിന് പിന്തുണ നൽകിയ പാലക്കാട് ജില്ലാ പഞ്ചായത്ത് ഭരണസമിതി അംഗങ്ങൾ, ഉദ്യോഗസ്ഥർ, 'കില' ഫാക്കൽട്ടി ടീം, സന്നദ്ധ പ്രവർത്തകർ എന്നിവർക്ക് പ്രത്യേക അഭിനന്ദനങ്ങൾ അറിയിക്കുന്നു. പാലക്കാട് ജില്ലയിലെ പട്ടികവർഗ്ഗ വിഭാഗത്തിന് പ്രയോജനകരമാകട്ടെ എന്ന് ആശംസിക്കുന്നു.

ഡോ. എം.കെ മുനീർ



പി.കെ ജയലക്ഷ്മി
പട്ടികവർഗ്ഗ ക്ഷേമ - യുവജനകാര്യ -
മ്യൂസിയവും മൃഗശാലയും വകുപ്പ് മന്ത്രി
കേരള സർക്കാർ



ഗ്രാമസഭകളെയും തദ്ദേശ സ്വയംഭരണ സ്ഥാപനങ്ങളെയും ശക്തിപ്പെടുത്തുകയും അധികാരം ജനങ്ങളിൽ എത്തിക്കുകയും ചെയ്യുകയെന്ന ലക്ഷ്യത്തോടെ, ഇന്ത്യൻ ഭരണഘടനയിൽ വരുത്തിയ ചരിത്ര പ്രസിദ്ധമായ ഭേദഗതിയുടെ അടിസ്ഥാനത്തിൽ അധികാര വികേന്ദ്രീകരണ പ്രക്രിയ ഏറ്റവും ഫലപ്രദമായി നടപ്പാക്കിയ സംസ്ഥാനമാണ് കേരളം. പ്രാദേശികമായ പ്രശ്നങ്ങൾ കണ്ടെത്തുന്നതിനും, വിഭവ സമാഹരണം നടത്തുന്നതിനും, പ്രശ്നപരിഹാരങ്ങൾ നിർദ്ദേശിക്കുന്നതിനും, ജനകീയ മേൽനോട്ടത്തോടെ നിർവ്വഹണം നടത്തുന്നതിനും, ഗ്രാമസഭകളിലൂടെ വലിയൊരളവിൽ സാധിച്ചു. പ്രാദേശിക വികസനത്തിൽ ഗുണപരമായ വലിയ മാറ്റങ്ങൾ ഇത് കാരണമായിട്ടുണ്ട്. പക്ഷേ വ്യക്തവും കൃത്യവുമായ അടിസ്ഥാന വിവരങ്ങളുടെ അഭാവം പലപ്പോഴും പോരായ്മയായി ചൂണ്ടിക്കാണിക്കപ്പെടുന്നു.

വികസനത്തിന്റെ കാര്യത്തിൽ ഏറ്റവും പിന്നാക്കം നിൽക്കുന്ന പട്ടിക വിഭാഗങ്ങളുടെ ഉന്നമനത്തിനായി പദ്ധതികൾ ആവിഷ്കരിക്കുന്നതിന് വേണ്ടി 'കില'യുടെയും, തദ്ദേശഭരണം, പട്ടികവർഗ്ഗ വികസനം, പട്ടികജാതി വികസനം, എന്നീ വകുപ്പുകളുടേയും സംയുക്താഭിമുഖ്യത്തിൽ സമഗ്രമായ ഒരു വിവരവ്യൂഹം തയ്യാറാക്കി പ്രസിദ്ധീകരിക്കുന്നതിന് സാധിച്ചിട്ടുണ്ട്. അതിന്റെ അടിസ്ഥാനത്തിൽ, കൂടുതൽ ശാസ്ത്രീയവും കാര്യക്ഷമവുമായി ആസൂത്രണ പ്രക്രിയ ചിട്ടപ്പെടുത്താൻ കഴിയണം.

വികേന്ദ്രീകൃത ആസൂത്രണത്തിന്റെ മറ്റൊരു പോരായ്മയായി കണ്ടെത്തിയത് ഗ്രാമ-ബ്ലോക്ക്-ജില്ല-സംസ്ഥാന തലങ്ങളിലെ പദ്ധതികൾ പരസ്പര പൂരകങ്ങളായി സമഗ്രതയോടെ ആവിഷ്കരിക്കാൻ പലപ്പോഴും കഴിയാതെ പോകുന്നു എന്നതാണ്. കൃത്യമായ അടിസ്ഥാന വിവരങ്ങളെ ആധാരമാക്കി വികസന കാഴ്ചപ്പാടും പരിപ്രേക്ഷ്യവും ഉണ്ടാവുക എന്നതാണ് ഇതിനുള്ള പരിഹാരത്തിന്റെ ആദ്യഘട്ടം. ഈ ലക്ഷ്യത്തോടെയാണ് പട്ടികജാതി, പട്ടികവർഗ്ഗ വിഭാഗങ്ങൾക്കുള്ള ഒരു ജില്ലാ വികസന പരിപ്രേക്ഷ്യം തയ്യാറാക്കുന്നതിനുള്ള ശ്രമങ്ങൾ ആരംഭിച്ചത്. പട്ടികവർഗ്ഗ വികസനം, പട്ടികജാതി വികസനം എന്നീ മേഖലകളിലാണ് ജില്ലാ വികസന പരിപ്രേക്ഷ്യം തയ്യാറാക്കിയിട്ടുള്ളത്.

തുടക്കം എന്ന നിലയിൽ വളരെ ശ്രദ്ധേയമായ ഒരു ചുവടുവെയ്പ്പായി ഇതിനെ കാണണം. അനുയോജ്യമായ പ്രാദേശിക പദ്ധതികൾ ആവിഷ്കരിക്കാൻ ബന്ധപ്പെട്ട തദ്ദേശ സ്വയംഭരണ സ്ഥാപനങ്ങൾക്ക് ഈ രേഖ സഹായകരമാകും.

നൂതനമായ ഈ ആശയവുമായി മുന്നോട്ടു വരികയും അതിന് നേതൃത്വം നൽകുകയും ചെയ്ത പാലക്കാട് ജില്ല പഞ്ചായത്തും ഇതിനാവശ്യമായ അക്കാദമിക സഹായം നൽകിയ കില യും ചരിത്രപരമായ ഒരു ദൗത്യമാണ് നിർവ്വഹിച്ചിരിക്കുന്നത്. പാലക്കാട് ജില്ലയുടെ വികസന മുന്നേറ്റത്തിന്, പ്രത്യേകിച്ച് പട്ടികജാതി, പട്ടികവർഗ്ഗ വിഭാഗങ്ങളുടെ സമഗ്ര വികസനത്തിന് ഈ രേഖ പ്രയോജനപ്രദമാകും എന്ന് പ്രത്യാശിക്കുന്നു.

പി.കെ ജയലക്ഷ്മി



എ.പി. അനിൽകുമാർ
പട്ടികജാതി-പിന്നോക്ക ക്ഷേമ
ദുരിസം വകുപ്പ് മന്ത്രി
കേരള സർക്കാർ



വികസന പ്രക്രിയയിൽ പിന്നാക്കം നിൽക്കുന്നവരെ ഉൾപ്പെടുത്തിയാൽ മാത്രമേ യാഥാർത്ഥ വികസനം അർത്ഥ പൂർണ്ണമാകുകയുള്ളൂ. സാമൂഹ്യ നീതിയിൽ അധിഷ്ഠിതമായ സാമൂഹ്യ - സാമ്പത്തിക വികസനം കൈവരിക്കാൻ എല്ലാ വിഭാഗം ജനങ്ങളുടെയും പങ്കാളിത്തം ഉറപ്പ് വരുത്തേണ്ടതുണ്ട്.

പാലക്കാട് ജില്ലയിലെ പട്ടികജാതി, പട്ടികവർഗ്ഗ വിഭാഗങ്ങൾ നേരിടുന്ന പ്രശ്നങ്ങൾ അവരിൽ നിന്ന് തന്നെ ശേഖരിച്ച് അവർ തന്നെ കണ്ടെത്തിയ പരിഹാര നിർദ്ദേശങ്ങളും ഉൾപ്പെടുത്തിയ ഈ പരിപ്രേക്ഷ്യ രേഖ തദ്ദേശ സ്വയംഭരണ സ്ഥാപനങ്ങളുടെ പദ്ധതി രൂപീകരണ പ്രവർത്തനങ്ങൾക്ക് സഹായകമാകും എന്ന് കരുതുന്നു.

പട്ടികജാതി, പട്ടികവർഗ്ഗ വിഭാഗങ്ങളുടെ സമഗ്ര വികസനത്തിനായി 'കില'യുടെ അക്കാദമിക സഹായത്തോടെ പാലക്കാട് ജില്ലക്കായി തയ്യാറാക്കിയ വികസന പരിപ്രേക്ഷ്യ രേഖ പ്രസ്തുത വിഭാഗങ്ങളുടെ വികസനത്തിന് പ്രയോജനപ്രദമാകും എന്ന് പ്രത്യാശിക്കുന്നു.

എ.പി അനിൽകുമാർ



Government of India

എം.ബി. രാജേഷ്
പാർലമെന്റ് അംഗം
പാലക്കാട് നിയോജക മണ്ഡലം



പാലക്കാട് ജില്ലയിലെ പട്ടികജാതി-പട്ടികവർഗ്ഗ വിഭാഗങ്ങളുടെ സമഗ്ര വികസനം ലക്ഷ്യമാക്കി 'കില'യുടെ അക്കാദമിക് സഹായത്തോടെ പാലക്കാട് ജില്ലാ പഞ്ചായത്തിന് വേണ്ടി തയ്യാറാക്കിയ വികസന പരിപ്രേക്ഷ്യ രേഖ ഈ വിഭാഗത്തെ സമ്പൂർണ്ണ സ്വാശ്രയത്വത്തിലേക്ക് നയിക്കാൻ സഹായകമാകുമെന്ന് വിശ്വസിക്കുന്നു. അടിസ്ഥാന വികസനത്തിൽ ഊന്നി മികച്ച പ്രവർത്തനം നടത്തുന്ന ജില്ലാ പഞ്ചായത്തിന്റെ പ്രവർത്തനങ്ങളെ കൂടുതൽ മെച്ചപ്പെടുത്താൻ ഈ വികസനരേഖ ഒരു ദിശാസൂചകമാകുമെന്നും പ്രതീക്ഷിക്കുന്നു. എല്ലാ വിജയാശംസകളും അറിയിക്കുന്നു.

എം.ബി. രാജേഷ്



Government of India

പി.കെ ബിജു

പാർലമെന്റ് അംഗം

ആലത്തൂർ നിയോജക മണ്ഡലം



പാലക്കാട് ജില്ലയിലെ പട്ടികജാതി, പട്ടികവർഗ്ഗ വിഭാഗങ്ങളുടെ സമഗ്ര വികസനം ലക്ഷ്യമാക്കി ജില്ലാ പഞ്ചായത്തും, കിലയും സംയുക്തമായി തയ്യാറാക്കിയ വികസന പരിപ്രേക്ഷ്യരേഖ പ്രസിദ്ധീകരിക്കുന്നതിൽ ഏറെ സന്തോഷം രേഖപ്പെടുത്തുന്നു.

ജില്ലയിലെ പട്ടികജാതി - പട്ടികവർഗ്ഗ വിഭാഗങ്ങളുടെ പ്രശ്നങ്ങൾ വിലയിരുത്തുവാനും, പരിഹാര സാധ്യതകൾ കണ്ടെത്തുവാനും സഹായിക്കുന്ന അടിസ്ഥാന വിവര ശേഖരമെന്ന നിലയിൽ നിർണ്ണായക പങ്ക് വഹിക്കുന്നതാണ് ജില്ലാ പഞ്ചായത്തും, കിലയും സംയുക്തമായി തയ്യാറാക്കിയ ഈ വികസന പരിപ്രേക്ഷ്യരേഖ.

പട്ടികജാതി - പട്ടികവർഗ്ഗ മേഖലയിലെ പദ്ധതികളുടെ നിർവ്വഹണ ഘട്ടത്തിൽ സംസ്ഥാന സർക്കാരിന്റെ കീഴിലുള്ള വിവിധ വകുപ്പുകൾക്കും, ജില്ലയിലെ മറ്റ് തദ്ദേശ സ്വയംഭരണ സ്ഥാപനങ്ങൾക്കും പ്രയോജനപ്പെടുത്താവുന്ന തരത്തിൽ മെച്ചപ്പെട്ടതായിരിക്കും വികസന പരിപ്രേക്ഷ്യ രേഖ. ഇത്തരത്തിലുള്ള മാതൃകാപരമായ പ്രവർത്തനങ്ങൾ തുടർന്നും കാഴ്ചവെയ്ക്കുവാൻ കിലയുടെയും, ജില്ലാ പഞ്ചായത്തുൾപ്പെടെ മറ്റ് തദ്ദേശ സ്വയംഭരണ സ്ഥാപനങ്ങളുടെയും കൂട്ടായ്മയിലൂടെ കഴിയട്ടെ എന്നും ആശംസിക്കുന്നു.

സ്നേഹപൂർവ്വം

പി.കെ. ബിജു എം.പി



ടി.എൻ. കണ്ടമുത്തൻ
പ്രസിഡന്റ്
ജില്ലാ പഞ്ചായത്ത് പാലക്കാട്



വികസന പ്രവർത്തനങ്ങൾ ഫലപ്രദമാക്കുന്നതിന് വിശാലകാഴ്ചപ്പാടും ദീർഘ വീക്ഷണവും അനിവാര്യമാണ്. അതിനുള്ള ഉപാധിയാണ് വികസന പരിപ്രേക്ഷ്യം. വികസന പ്രവർത്തനങ്ങൾക്ക് ദീർഘകാലദർശനങ്ങൾ നൽകുന്നത് വികസന പരിപ്രേക്ഷ്യരേഖയാണ്. വികസനത്തിന്റെ മുഖ്യ ധാരയിൽ നിന്നും പൊതുവെ പിന്തുളളപ്പെടുപോകുന്ന പട്ടികജാതി, പട്ടികവർഗ്ഗ വിഭാഗങ്ങളെ സംബന്ധിച്ച സൂക്ഷ്മതല വിവരങ്ങൾ ബൃഹത്തായ ഒരു സർവ്വേയിലൂടെ 'കില'സമാഹരിച്ച് പുസ്തകരൂപത്തിലാക്കിയ ഈ പരിപ്രേക്ഷ്യരേഖ അടിസ്ഥാനമാക്കി പാലക്കാട് ജില്ലയിലെ ഓരോ തദ്ദേശ സ്വയംഭരണ സ്ഥാപനങ്ങൾക്കും പദ്ധതികൾ ആസൂത്രണം ചെയ്യാവുന്നതാണ്. ഈ പരിപ്രേക്ഷ്യരേഖ രൂപീകരിക്കുന്നതിനായി അക്കാദമിക് പ്രസാധന സഹായങ്ങൾ നൽകിയത് 'കില'യാണ്. പരിപ്രേക്ഷ്യരേഖ രൂപീകരണ വേളയിൽ സഹകരിച്ച മറ്റ് ജില്ലാ പഞ്ചായത്ത് മേധാവികളെയും അഭിനന്ദിക്കുന്നു. സർവ്വേയിലൂടെ സമാഹരിച്ച വിവരങ്ങൾ ആസൂത്രണ പ്രക്രിയയിൽ ഫലപ്രദമായി ഉപയോഗിക്കുന്നതിനും തദ്ദേശ മേൽപറഞ്ഞ വിഭാഗത്തിൽപ്പെട്ടവരുടെ ഉയർച്ചക്കും വളർച്ചക്കും കാരണമായി തീരട്ടെയെന്നും ആശംസിക്കുന്നു.

ടി.എൻ. കണ്ടമുത്തൻ



ഡോ. പി.പി ബാലൻ
ഡയറക്ടർ, കില



തദ്ദേശ സ്വയംഭരണ സ്ഥാപനങ്ങളുടെ പ്രാദേശിക വികസന പ്രക്രിയയിൽ ഉൾപ്പെടാതെ പോയവരെ കൂടി ഉൾപ്പെടുത്തുമ്പോൾ മാത്രമെ സാമൂഹ്യ നീതിയിൽ അധിഷ്ഠിതമായ സാമ്പത്തിക വികസനം യാഥാർത്ഥ്യമാകുകയുള്ളൂ. ഇവ സാധ്യമാക്കുവാൻ ആസൂത്രണത്തിലും, നിർവ്വഹണത്തിലും ഉപപദ്ധതികൾക്ക് പ്രാഥമിക പരിഗണന നൽകേണ്ടതുണ്ട്. ഈ കാര്യത്തിൽ തദ്ദേശ സ്വയംഭരണ സ്ഥാപനങ്ങൾക്ക് ദീർഘവീക്ഷണമുണ്ടാകണം.

ഓരോ പ്രദേശത്തിന്റെയും, ജനതയുടെയും സമഗ്ര വികസനമാണ് പന്ത്രണ്ടാം പഞ്ചവത്സര പദ്ധതിയിൽ ലക്ഷ്യമിടുന്നത്. സാമൂഹ്യനീതി ഉറപ്പുവരുത്തുവാൻ പ്രാന്തവത്കൃത വിഭാഗമായ പട്ടികവർഗ്ഗക്കാരുടെ പ്രശ്നങ്ങൾ അപഗ്രഥിച്ച് കൊണ്ടുള്ള ഒരു വികസനനയം രൂപപ്പെടുത്തേണ്ടതുണ്ട്. പട്ടികവർഗ്ഗ വിഭാഗങ്ങളുടെ പ്രശ്നങ്ങളും, ആവശ്യങ്ങളും അറിയുന്നതിനും അവയ്ക്ക് അനുയോജ്യമായ പരിഹാരങ്ങൾ ആ വിഭാഗത്തിൽ നിന്നു തന്നെ ശേഖരിക്കാൻ കഴിഞ്ഞത് ആസൂത്രണത്തിന് ദിശാബോധം നൽകാൻ സഹായിക്കും. ജില്ലയിലെ തദ്ദേശ സ്വയംഭരണ സ്ഥാപനങ്ങൾക്ക് പട്ടികവർഗ്ഗ വിഭാഗ മേഖലയിലെ ആസൂത്രണത്തിന് ഒരു ദിശാബോധം നൽകുവാൻ ഈ വികസന പരിപ്രേക്ഷ്യത്തിന് സാധിക്കും എന്നതിൽ ഉറപ്പുണ്ട്. ബി.ആർ.ജി.എഫ്. പ്രകാരം പരിപ്രേക്ഷ്യരേഖ തയ്യാറാക്കുന്നതിന് സഹകരിച്ച പാലക്കാട് ജില്ലാ പഞ്ചായത്തിനെയും, കിലയുടെ അക്കാദമിക്ക് വിഭാഗത്തെയും മുക്തകണ്ഠം പ്രശംസിക്കുന്നു.

ഡോ. പി.പി ബാലൻ

പരിപ്രേക്ഷ്യ രേഖയുടെ പ്രസക്തി



ഡോ. ജെ.ബി രാജൻ
പ്രോജക്ട് ഡയറക്ടർ
കില



വികസന പ്രവർത്തനങ്ങൾ ഫലപ്രദമാക്കുന്നതിന് വിശാലകാഴ്ചപ്പാടും ദീർഘ വീക്ഷണവും അനിവാര്യമാണ്. അതിനുള്ള ഉപാധിയാണ് വികസന പരിപ്രേക്ഷ്യം. വികസന പ്രവർത്തനങ്ങൾക്ക് ദീർഘകാലദർശനങ്ങൾ നൽകുന്നത് വികസന പരിപ്രേക്ഷ്യരേഖയാണ്. വയനാട് ജില്ലയിലെ പ്രത്യേക വിഭാഗങ്ങൾക്കായി (പട്ടികജാതി, പട്ടികവർഗ്ഗം, ഭിന്നശേഷിയുള്ളവർ, വയോജനങ്ങൾ, വനിതകൾ) തയ്യാറാക്കിയ പരിപ്രേക്ഷ്യ രേഖയുടെ അനുഭവപാഠം ഉൾക്കൊണ്ടാണ് പാലക്കാട് ജില്ലയിലും ഈ ഉദ്യമത്തിന് തുടക്കമിട്ടത്. വികസന പ്രവർത്തനങ്ങൾ പലപ്പോഴും മുഖ്യധാര സമീപനത്തിലാണ് രൂപീകരിക്കപ്പെടുക. എന്നാൽ ഇതിൽ നിന്നും വ്യത്യസ്തമായി പട്ടികവർഗ്ഗം, പട്ടികജാതി എന്നീ പാർശ്വവൽകൃത വിഭാഗങ്ങളുടെ പ്രശ്നങ്ങൾക്ക് ആസൂത്രണത്തിൽ പ്രത്യേക പരിഗണന നൽകുകയാണ് പാലക്കാട് ജില്ലാ പഞ്ചായത്ത്. ഈ രണ്ട് പ്രത്യേക വിഭാഗങ്ങളുടെ ജില്ലാ വികസന പരിപ്രേക്ഷ്യ രൂപീകരണത്തിലൂടെ സാമൂഹ്യ നീതിയിൽ അധിഷ്ഠിതമായ വികസനത്തിനാണ് മുഖ്യ ഊന്നൽ നൽകുന്നത്. പ്രസ്തുത വിഭാഗങ്ങളെ സംബന്ധിച്ച സ്ഥിതി വിവര കണക്കുകൾ പങ്കാളിത്ത രീതിയിൽ വിശകലന വിധേയമാക്കിയാണ് വികസന പരിപ്രേക്ഷ്യം രൂപീകരിച്ചത്. പ്രശ്നബാധിതരെ ഉൾച്ചേർത്ത്കൊണ്ട് ആശയരൂപീകരണം നടത്തുമ്പോൾ ഉണ്ടാകാവുന്ന വൈകാരികതലം ഒഴിവാക്കാൻ സ്ഥിതിവിവരക്കണക്കുകൾ അടിസ്ഥാനമാക്കിയുള്ള വിശകലനം സഹായിച്ചു. പ്രശ്നങ്ങളുടെ തീവ്രത കണക്കുകളുടെ അടിസ്ഥാനത്തിൽ തരംതിരിക്കുവാനും, പ്രശ്നങ്ങളുടെ കാരണങ്ങൾ കണ്ടെത്തുവാനും, അവയ്ക്കുള്ള പരിഹാര മാർഗ്ഗങ്ങൾ ആരായുവാനും പര്യാപ്തമായ രീതിയിൽ വർക്ക്ബുക്ക് വിദഗ്ദ്ധരുടെ സഹായത്തോടെ തയ്യാറാക്കി. പ്രസ്തുത വർക്ക്ബുക്കിന്റെ സഹായത്തോടെ പങ്കാളിത്തരീതിയിലാണ് പരിപ്രേക്ഷ്യം രൂപീകരിച്ചത്.

പാലക്കാട് ജില്ലയിലെ തദ്ദേശ സ്വയംഭരണ സ്ഥാപനങ്ങളുടെ പദ്ധതി ആസൂത്രണത്തിന് പാർശ്വവൽകൃതരായ പട്ടികജാതി, പട്ടികവർഗ്ഗ വിഭാഗങ്ങളുടെ വികസനത്തിന് പര്യാപ്തമായ ദീർഘവീക്ഷണം നൽകുവാൻ ഈ പരിപ്രേക്ഷ്യരേഖ സഹായിക്കും. കൂടാതെ പട്ടികവർഗ്ഗ, പട്ടികജാതി ഉപപദ്ധതിക്ക് വേണ്ടിയുള്ള സേവന പാക്കേജുകൾ തയ്യാറാക്കുവാനും അതിന്റെ അടിസ്ഥാനത്തിൽ ഫലപ്രദമായ പദ്ധതികൾ രൂപീകരിക്കുവാനും ഈ പരിപ്രേക്ഷ്യരേഖ ഉപയോഗിക്കാവുന്നതാണ്. ജില്ലാ പദ്ധതി തയ്യാറാക്കുന്നതിന് ആദ്യഘട്ടമായ പരിപ്രേക്ഷ്യ രൂപീകരണത്തിന് ഈ രേഖ പ്രേരണയാവട്ടെ.

ഡോ. ജെ.ബി രാജൻ

ഉള്ളടക്കം

പേജ്
നമ്പർ

	സന്ദേശം	i-iii
	ആശംസ	iv-v
	ആമുഖം	vi
	പ്രസാധകക്കുറിപ്പ്	vii
	പരിപ്രേക്ഷ്യരേഖയുടെ പ്രസക്തി	viii
അദ്ധ്യായം 1	ആമുഖം	1-4
1.1	പശ്ചാത്തലം	
1.2	ലക്ഷ്യം	
1.3	രീതി ശാസ്ത്രം	
	ഘട്ടം - 1: വികസന മേഖലകളും സൂചകങ്ങളും - നിർണ്ണയം	
	ഘട്ടം - 2: സ്ഥിതി വിവര കണക്കുകൾ - ക്രോഡീകരണവും വിശകലനവും	
	ഘട്ടം - 3: പ്രവർത്തന കൈപുസ്തകം തയ്യാറാക്കൽ	
	ഘട്ടം - 4: പരിപ്രേക്ഷ്യ രൂപീകരണം	
	ഗ്രൂപ്പ് പ്രവർത്തനം - 1	
	ഗ്രൂപ്പ് പ്രവർത്തനം - 2	
	ഘട്ടം - 5: പരിപ്രേക്ഷ്യ ക്രോഡീകരണം	
	ഘട്ടം - 6: റിപ്പോർട്ട് തയ്യാറാക്കൽ	
1.4	സംഘാടനം	
1.5	പങ്കാളികൾ	
1.6	പരിമിതികൾ	
അദ്ധ്യായം 2	പാലക്കാട് ജില്ലയിലെ പട്ടികവർഗ്ഗ വിഭാഗം: സാമൂഹ്യ-സാമ്പത്തിക അവസ്ഥ	5-34
2.1	പാലക്കാട് ജില്ല - ഓരോമുഖം	
2.1.1	രൂപീകൃതം	
2.1.2	സ്ഥലനാമം	
2.1.3	ഭൂമിശാസ്ത്രം	
2.1.4	ജനസംഖ്യ	
2.1.5	ഉപജീവനം	
2.1.6	കാലാവസ്ഥ	
2.1.7	സാംസ്കാരികം	
2.2	ജനസംഖ്യ	
2.2.1	ജനസംഖ്യ - ജില്ലയും സംസ്ഥാനവും	
2.2.2	പട്ടികവർഗ്ഗ ജനസംഖ്യ - തദ്ദേശ സ്വയംഭരണ സ്ഥാപനാടിസ്ഥാനത്തിൽ	
2.2.3	പട്ടികവർഗ്ഗ ജനസംഖ്യ - സമുദായാടിസ്ഥാനത്തിൽ	

2.3 വിദ്യാഭ്യാസ സ്ഥിതി

- 2.3.1 സാക്ഷരത - പാലക്കാട് ജില്ല
- 2.3.2 നിരക്ഷരത - ജില്ലയും സംസ്ഥാനവും
- 2.3.2.1 നിരക്ഷരത - തദ്ദേശ സ്വയംഭരണ സ്ഥാപനാടിസ്ഥാനത്തിൽ
- 2.3.3 പഠനം ഉപേക്ഷിച്ചവർ (6-25 വയസ്സ്) - ജില്ലയും സംസ്ഥാനവും
- 2.3.3.1 പഠനം ഉപേക്ഷിച്ചവർ - തദ്ദേശ സ്വയം ഭരണ സ്ഥാപനാടിസ്ഥാനത്തിൽ
- 2.3.4 ഉന്നത വിദ്യാഭ്യാസം ഇല്ലാത്തവർ (20 വയസ്സിന് മുകളിൽ) - ജില്ലയും സംസ്ഥാനവും
- 2.3.4.2 ഉന്നത വിദ്യാഭ്യാസം ഇല്ലാത്തവർ - തദ്ദേശ സ്വയം ഭരണ സ്ഥാപനാടിസ്ഥാനത്തിൽ
- 2.3.5 സാങ്കേതിക വിദ്യാഭ്യാസം ഇല്ലാത്തവർ (20 വയസ്സിന് മുകളിൽ) - ജില്ലയും സംസ്ഥാനവും
- 2.3.5.1 സാങ്കേതിക വിദ്യാഭ്യാസം ഇല്ലാത്തവർ - തദ്ദേശ സ്വയംഭരണ സ്ഥാപനാടിസ്ഥാനത്തിൽ

2.4 ആരോഗ്യ സ്ഥിതി

- 2.4.1 സ്ഥിര രോഗികൾ - ജില്ലയും സംസ്ഥാനവും
- 2.4.1.1 സ്ഥിര രോഗികൾ - തദ്ദേശ സ്വയംഭരണ സ്ഥാപനാടിസ്ഥാനത്തിൽ
- 2.4.2 ശാരീരിക/ മാനസിക ഭിന്നശേഷി - ജില്ലയും സംസ്ഥാനവും
- 2.4.2.1 ശാരീരിക/ മാനസിക ഭിന്നശേഷി - തദ്ദേശ സ്വയംഭരണ സ്ഥാപനാടിസ്ഥാനത്തിൽ
- 2.4.3 വയോജന ജനസംഖ്യ - ജില്ലയും സംസ്ഥാനവും
- 2.4.3.1 വയോജന ജനസംഖ്യ - തദ്ദേശ സ്വയംഭരണ സ്ഥാപനാടിസ്ഥാനത്തിൽ

2.5 തൊഴിൽ

- 2.5.1 തൊഴിൽ രഹിതർ (18-45 വയസ്സ്) - ജില്ലയും സംസ്ഥാനവും
- 2.5.1.1 തൊഴിൽ രഹിതർ (18-45 വയസ്സ്) - തദ്ദേശ സ്വയംഭരണ സ്ഥാപനാടിസ്ഥാനത്തിൽ
- 2.5.2 വിദ്യാഭ്യാസ യോഗ്യതയുള്ള തൊഴിൽ രഹിതർ (18-45 വയസ്സ്) - ജില്ലയും സംസ്ഥാനവും
- 2.5.2.1 വിദ്യാഭ്യാസ യോഗ്യതയുള്ള തൊഴിൽ രഹിതർ (18-45 വയസ്സ്) - തദ്ദേശ സ്വയംഭരണ സ്ഥാപനാടിസ്ഥാനത്തിൽ
- 2.5.3 സാങ്കേതിക വിദ്യാഭ്യാസം/ തൊഴിൽ വൈദഗ്ദ്ധ്യം ഉള്ള തൊഴിൽ രഹിതർ (18-45 വയസ്സ്) - ജില്ലയും സംസ്ഥാനവും
- 2.5.3.1 സാങ്കേതിക വിദ്യാഭ്യാസം/ തൊഴിൽ വൈദഗ്ദ്ധ്യം ഉള്ള തൊഴിൽ രഹിതർ (18-45 വയസ്സ്) - തദ്ദേശ സ്വയംഭരണ സ്ഥാപനാടിസ്ഥാനത്തിൽ
- 2.5.4 സ്ഥിരവരുമാനം ഇല്ലാത്തവർ (18-55 വയസ്സ്) - ജില്ലയും സംസ്ഥാനവും
- 2.5.4.1 സ്ഥിരവരുമാനം ഇല്ലാത്തവർ (18-55 വയസ്സ്) - തദ്ദേശ സ്വയംഭരണ സ്ഥാപനാടിസ്ഥാനത്തിൽ

2.6 അടിസ്ഥാന സൗകര്യം

- 2.6.1 ജീർണ്ണാവസ്ഥയിലുള്ള വീടുകളിൽ താമസിക്കുന്ന കുടുംബങ്ങൾ - ജില്ലയും സംസ്ഥാനവും
- 2.6.1.1 ജീർണ്ണാവസ്ഥയിലുള്ള വീടുകളിൽ താമസിക്കുന്ന കുടുംബങ്ങൾ - തദ്ദേശ സ്വയംഭരണ സ്ഥാപനാടിസ്ഥാനത്തിൽ

- 2.6.2 സ്വന്തമായി വീടും സ്ഥലവും ഇല്ലാത്തവർ - ജില്ലയും സംസ്ഥാനവും
- 2.6.2.1 സ്വന്തമായി വീടും സ്ഥലവും ഇല്ലാത്തവർ - തദ്ദേശ സ്വയംഭരണ സ്ഥാപനാടിസ്ഥാനത്തിൽ
- 2.6.3 വൈദ്യുതികരിക്കാത്ത വീടുകളിൽ താമസിക്കുന്ന കുടുംബങ്ങൾ - ജില്ലയും സംസ്ഥാനവും
- 2.6.3.1 വൈദ്യുതികരിക്കാത്ത വീടുകളിൽ താമസിക്കുന്ന കുടുംബങ്ങൾ - തദ്ദേശ സ്വയംഭരണ സ്ഥാപനാടിസ്ഥാനത്തിൽ
- 2.6.4 കക്കൂസ് സൗകര്യം ഇല്ലാത്ത വീടുകളിൽ താമസിക്കുന്ന കുടുംബങ്ങൾ - ജില്ലയും സംസ്ഥാനവും
- 2.6.4.1 കക്കൂസ് സൗകര്യം ഇല്ലാത്ത വീടുകളിൽ താമസിക്കുന്ന കുടുംബങ്ങൾ - തദ്ദേശ സ്വയംഭരണ സ്ഥാപനാടിസ്ഥാനത്തിൽ

2.7 ഇല്ലായ്മ നിലവാരം പഞ്ചായത്തടിസ്ഥാനത്തിൽ

- 2.7.1 വിദ്യാഭ്യാസം
- 2.7.2 ആരോഗ്യം
- 2.7.3 തൊഴിലും വരുമാനവും
- 2.7.4 അടിസ്ഥാന സൗകര്യം
- 2.7.5 സമാഹൃത സൂചിക - പഞ്ചായത്തടിസ്ഥാനത്തിൽ

അദ്ധ്യായം 3 പ്രശ്ന വിശകലനവും വികസന കാഴ്ചപ്പാടും

35-44

3.0 ആമുഖം

3.1.0 വിദ്യാഭ്യാസ മേഖല

- 3.1.1 പ്രശ്നങ്ങൾ, കാരണങ്ങൾ, നിർദ്ദേശങ്ങൾ
- 3.1.2 ലക്ഷ്യങ്ങളും നടപടികളും

3.2.0 ആരോഗ്യ മേഖല

- 3.2.1 പ്രശ്നങ്ങൾ, കാരണങ്ങൾ, നിർദ്ദേശങ്ങൾ
- 3.2.2 ലക്ഷ്യങ്ങളും നടപടികളും

3.3.0 തൊഴിൽ/വരുമാന മേഖല

- 3.3.1 പ്രശ്നങ്ങൾ, കാരണങ്ങൾ, നിർദ്ദേശങ്ങൾ
- 3.3.2 ലക്ഷ്യങ്ങളും നടപടികളും

3.4.0 അടിസ്ഥാന സൗകര്യം

- 3.4.1 പ്രശ്നങ്ങൾ, കാരണങ്ങൾ, നിർദ്ദേശങ്ങൾ
- 3.4.2 ലക്ഷ്യങ്ങളും നടപടികളും

അദ്ധ്യായം 4 കർമ്മപഥത്തിലേക്ക്

45-46

- 4.1 ആലോചനാ യോഗം
- 4.2 ഭരണസമിതി യോഗം
- 4.3 പട്ടികവർഗ്ഗ വർക്കിംഗ് ഗ്രൂപ്പ് യോഗം
- 4.4 സ്റ്റേക്ക് ഹോൾഡേഴ്സ് മീറ്റിംഗ്
- 4.5 വിവിധ യോഗങ്ങൾ
- 4.6 വികസന മേഖലകൾ നിശ്ചയിക്കൽ
- 4.7 ഊരുക്കൂട്ടങ്ങൾ

- 4.8 ഇതര വർക്കിംഗ് ഗ്രൂപ്പുകളുടെ യോഗങ്ങൾ
- 4.9 ശിൽപ്പശാലകൾ, പരിശീലനങ്ങൾ
- 4.10 ഉപപദ്ധതി തയ്യാറാക്കൽ
 - 4.10.1 അദ്ധ്യായം 1 - ആമുഖം
 - 4.10.2 അദ്ധ്യായം 2 - അവസ്ഥാ വിശകലനം
 - 4.10.3 അദ്ധ്യായം 3 - പ്രശ്ന വിശകലനവും വികസന ഇടപെടലും
 - 4.10.4 അദ്ധ്യായം 4 - പ്രത്യേക പദ്ധതി രൂപീകരണം

അനുബന്ധങ്ങൾ

- 1.1 പ്രവർത്തനപുസ്തകം (മാതൃക)
- 1.1 വിദ്യാഭ്യാസ നിലവാരം - പ്രായത്തിന്റെ അടിസ്ഥാനത്തിൽ അഗളി ഗ്രാമപഞ്ചായത്ത് (മാതൃക)
- 1.1 സ്ഥിരമായ രോഗം ബാധിച്ചിട്ടുള്ള വ്യക്തികൾ അഗളി ഗ്രാമപഞ്ചായത്ത് (മാതൃക)
- 1.1 പ്രായവും വൈവാഹിക അവസ്ഥയും അഗളി ഗ്രാമപഞ്ചായത്ത് (മാതൃക)
- 1.1 15 - 59 പ്രായത്തിലെ തൊഴിൽ രഹിതരുടെ പൊതു വിദ്യാഭ്യാസം അഗളി ഗ്രാമപഞ്ചായത്ത് (മാതൃക)
- 1.1 15 - 59 പ്രായത്തിലെ തൊഴിൽ രഹിതരുടെ സാങ്കേതിക വിദ്യാഭ്യാസം അഗളി ഗ്രാമപഞ്ചായത്ത് (മാതൃക)
- 1.1 15 - 59 പ്രായത്തിലെ തൊഴിൽ രഹിതരുടെ തൊഴിൽ വൈദഗ്ദ്ധ്യം അഗളി ഗ്രാമപഞ്ചായത്ത് (മാതൃക)
- 1.1 വീടും സൗകര്യങ്ങളും അഗളി ഗ്രാമപഞ്ചായത്ത് (മാതൃക)
- 1.2 മുപ്പന്മാരുടെ രജിസ്ട്രേഷൻ ഫോറം
 - 1.2.1 പ്രൊമോട്ടർമാരുടെ രജിസ്ട്രേഷൻ ഫോറം
 - 1.2.1.1 പ്രതീക്ഷ പങ്കിടൽ (പ്രൊമോട്ടർമാർക്ക്)
 - 1.2.1.2 പ്രതീക്ഷ പങ്കിടൽ (ഊർമുപ്പന്മാർക്ക്)
- 1.3 തദ്ദേശ സ്വയംഭരണ സ്ഥാപനാടിസ്ഥാനത്തിൽ വിഷയമേഖല സൂചകങ്ങളുടെ ശതമാനം കണക്കാക്കിയ രീതി
 - 1.3.1 നിരക്ഷരത - തദ്ദേശ സ്വയംഭരണ സ്ഥാപനാടിസ്ഥാനത്തിൽ (എണ്ണം)
 - 1.3.2 6-25 വയസ്സിന് ഇടയിൽ പഠനം ഉപേക്ഷിച്ചവർ - തദ്ദേശ സ്വയംഭരണ സ്ഥാപനാടിസ്ഥാനത്തിൽ (എണ്ണം)
 - 1.3.3 ബിരുദവും അതിന് മുകളിലും വിദ്യാഭ്യാസം ലഭിക്കാത്തവർ - തദ്ദേശ സ്വയംഭരണ സ്ഥാപനാടിസ്ഥാനത്തിൽ (എണ്ണം)
 - 1.3.4 സാങ്കേതിക വിദ്യാഭ്യാസം ലഭിക്കാത്തവർ - പഞ്ചായത്തടിസ്ഥാനത്തിൽ (എണ്ണം)
 - 1.3.5 ദീർഘകാല രോഗാവസ്ഥ - തദ്ദേശ സ്വയംഭരണ സ്ഥാപനാടിസ്ഥാനത്തിൽ (എണ്ണം)
 - 1.3.6 ശാരീരിക/ മാനസിക ഭിന്നശേഷി - തദ്ദേശ സ്വയംഭരണ സ്ഥാപനാടിസ്ഥാനത്തിൽ (എണ്ണം)
 - 1.3.7 വയോജന ജനസംഖ്യ - തദ്ദേശ സ്വയംഭരണ സ്ഥാപനാടിസ്ഥാനത്തിൽ (എണ്ണം)
 - 1.3.8 18-45 വയസ്സിനിടയിൽ തൊഴിൽരഹിതർ - തദ്ദേശ സ്വയംഭരണ സ്ഥാപനാടിസ്ഥാനത്തിൽ (എണ്ണം)
 - 1.3.9 വിദ്യാഭ്യാസയോഗ്യതയുള്ള തൊഴിൽ രഹിതർ - തദ്ദേശ സ്വയംഭരണ സ്ഥാപനാടിസ്ഥാനത്തിൽ (എണ്ണം)
 - 1.3.10 സാങ്കേതികവിദ്യാഭ്യാസയോഗ്യതയുള്ള തൊഴിൽ രഹിതർ - തദ്ദേശ സ്വയംഭരണ സ്ഥാപനാടിസ്ഥാനത്തിൽ (എണ്ണം)

- 1.3.11 സ്ഥിരവരുമാനം ഇല്ലാത്തവർ - തദ്ദേശ സ്വയംഭരണ സ്ഥാപനാടിസ്ഥാനത്തിൽ (എണ്ണം)
- 1.3.12 ജീർണ്ണാവസ്ഥയിലുള്ള വീടുകളിൽ താമസിക്കുന്നവർ - തദ്ദേശ സ്വയംഭരണ സ്ഥാപനാടിസ്ഥാനത്തിൽ (എണ്ണം)
- 1.3.13 സ്വന്തമായി വീടും സ്ഥലവും ഇല്ലാത്തവർ - തദ്ദേശ സ്വയംഭരണ സ്ഥാപനാടിസ്ഥാനത്തിൽ (എണ്ണം)
- 1.3.14 വൈദ്യുതീകരിക്കാത്ത വീടുകളിൽ കഴിയുന്ന കുടുംബങ്ങൾ - തദ്ദേശസ്വയംഭരണ സ്ഥാപനാടിസ്ഥാനത്തിൽ (എണ്ണം)
- 1.3.15 കക്കൂസ് ഇല്ലാത്ത വീടുകളിൽ താമസിക്കുന്ന കുടുംബങ്ങൾ - തദ്ദേശസ്വയംഭരണ സ്ഥാപനാടിസ്ഥാനത്തിൽ (എണ്ണം)
- 1.4 അടുത്ത വർഷങ്ങളിൽ വിവിധതലങ്ങൾ കേന്ദ്രീകരിച്ച് ആവശ്യമായ നടപടികളും പ്രതീക്ഷിക്കുന്ന നേട്ടങ്ങളും വിദ്യാഭ്യാസം/ആരോഗ്യം/തൊഴിൽ വരുമാനം അടിസ്ഥാന സൗകര്യം (മാതൃകാ ഫോറം) - കുടുംബ കേന്ദ്രീകൃതം
- 1.4 അടുത്ത വർഷങ്ങളിൽ വിവിധതലങ്ങൾ കേന്ദ്രീകരിച്ച് ആവശ്യമായ നടപടികളും പ്രതീക്ഷിക്കുന്ന നേട്ടങ്ങളും വിദ്യാഭ്യാസം/ആരോഗ്യം/തൊഴിൽ വരുമാനം അടിസ്ഥാന സൗകര്യം (മാതൃകാ ഫോറം) - ഗ്രാമപഞ്ചായത്ത് കേന്ദ്രീകൃതം
- 1.4 വിദ്യാഭ്യാസം/ആരോഗ്യം/തൊഴിൽ വരുമാനം അടിസ്ഥാന സൗകര്യ മേഖലയിൽ പാലക്കാട് ജില്ലയിലെ പട്ടികവർഗ്ഗ വിഭാഗം ആയിതീരണമെന്ന് ആഗ്രഹിക്കുന്ന ലക്ഷ്യസ്ഥാനങ്ങളും അതിനായി സ്വീകരിക്കേണ്ട നടപടികളും, ഇടപെടൽ ആവശ്യമാകുമെന്ന് കരുതുന്ന തലങ്ങളും (മാതൃകാ ഫോറം)
- 1.5 പട്ടികവർഗ്ഗ ഉപപദ്ധതി: ഘടന

പട്ടികകൾ

- 1.1 വിഷയമേഖലകളും, പിന്നാക്കാവസ്ഥാ സൂചകങ്ങളും
- 2.1 പാലക്കാട് ജില്ല - പൊതു വിവരങ്ങൾ
- 2.2.1 പട്ടികവർഗ്ഗ ജനസംഖ്യ - ജില്ലയും സംസ്ഥാനവും
- 2.2.2 പട്ടികവർഗ്ഗ ജനസംഖ്യ - തദ്ദേശ സ്വയംഭരണ സ്ഥാപനാടിസ്ഥാനത്തിൽ
- 2.2.3 ജനസംഖ്യ - സമുദായാടിസ്ഥാനത്തിൽ
- 2.3.1 സാക്ഷരതാ നിരക്ക്
- 2.3.2 നിരക്ഷരത - ജില്ലയും സംസ്ഥാനവും
- 2.3.3 പഠനം ഉപേക്ഷിച്ചവർ - ജില്ലയും സംസ്ഥാനവും
- 2.3.4 ഉന്നത വിദ്യാഭ്യാസം ഇല്ലാത്തവർ - ജില്ലയും സംസ്ഥാനവും
- 2.3.5 സാങ്കേതിക വിദ്യാഭ്യാസം ഇല്ലാത്തവർ - ജില്ലയും സംസ്ഥാനവും
- 2.4.1 സ്ഥിര രോഗികൾ - ജില്ലയും സംസ്ഥാനവും
- 2.4.2 ശാരീരിക/ മാനസിക ഭിന്നശേഷി - ജില്ലയും സംസ്ഥാനവും
- 2.4.3 വയോജന ജനസംഖ്യ - ജില്ലയും സംസ്ഥാനവും
- 2.5.1 തൊഴിൽ രഹിതർ (18-45 വയസ്സ്) - ജില്ലയും സംസ്ഥാനവും
- 2.5.2 വിദ്യാഭ്യാസ യോഗ്യതയുള്ള തൊഴിൽ രഹിതർ - ജില്ലയും സംസ്ഥാനവും
- 2.5.3 സാങ്കേതിക വിദ്യാഭ്യാസം/ തൊഴിൽ വൈദഗ്ദ്ധ്യം ഉള്ള തൊഴിൽ രഹിതർ - ജില്ലയും സംസ്ഥാനവും
- 2.5.4 സ്ഥിരവരുമാനം ഇല്ലാത്തവർ - ജില്ലയും സംസ്ഥാനവും
- 2.6.1 ജീർണ്ണാവസ്ഥയിലുള്ള വീടുകളിൽ താമസിക്കുന്ന കുടുംബങ്ങൾ - ജില്ലയും സംസ്ഥാനവും
- 2.6.2 സ്വന്തമായി വീടും, സ്ഥലവും ഇല്ലാത്തവർ - ജില്ലയും സംസ്ഥാനവും

- 2.6.3 വൈദ്യുതി ഇല്ലാത്ത വീടുകളിൽ താമസിക്കുന്ന കുടുംബങ്ങൾ - ജില്ലയും സംസ്ഥാനവും
- 2.6.4 കക്കൂസ് സൗകര്യം ഇല്ലാത്ത വീടുകളിൽ താമസിക്കുന്ന കുടുംബങ്ങൾ - ജില്ലയും സംസ്ഥാനവും
- 2.7 ഇല്ലായ്മ നിലവാരം പഞ്ചായത്തടിസ്ഥാനത്തിൽ
- 2.7.1 ഇല്ലായ്മ നിലവാരം പഞ്ചായത്തടിസ്ഥാനത്തിൽ - വിദ്യാഭ്യാസം
- 2.7.2 ഇല്ലായ്മ നിലവാരം പഞ്ചായത്തടിസ്ഥാനത്തിൽ - ആരോഗ്യം
- 2.7.3 ഇല്ലായ്മ നിലവാരം പഞ്ചായത്തടിസ്ഥാനത്തിൽ - തൊഴിലും വരുമാനവും
- 2.7.4 ഇല്ലായ്മ നിലവാരം പഞ്ചായത്തടിസ്ഥാനത്തിൽ - അടിസ്ഥാന സൗകര്യം
- 2.7.5 ഇല്ലായ്മ നിലവാരം - സമാഹൃത സൂചിക പഞ്ചായത്തടിസ്ഥാനത്തിൽ

ചാർട്ടുകൾ

- 2.2.1.1 പട്ടികവർഗ്ഗ ജനസംഖ്യ ജില്ലാടിസ്ഥാനത്തിൽ (2008)
- 2.3.2.1 നിരക്ഷരത - തദ്ദേശ സ്വയംഭരണ സ്ഥാപനാടിസ്ഥാനത്തിൽ (%)
- 2.3.3.1 6-25 വയസ്സിന് ഇടയിൽ പഠനം ഉപേക്ഷിച്ചവരുടെ എണ്ണം (നീരക്ക്) - തദ്ദേശസ്വയംഭരണ സ്ഥാപനാടിസ്ഥാനത്തിൽ (%)
- 2.3.4.1 ഉന്നത വിദ്യാഭ്യാസം ലഭിക്കാത്തവർ - തദ്ദേശ സ്വയംഭരണ സ്ഥാപനാടിസ്ഥാനത്തിൽ (%)
- 2.3.5.1 സാങ്കേതിക വിദ്യാഭ്യാസം ലഭിക്കാത്തവർ - തദ്ദേശ സ്വയംഭരണ സ്ഥാപനാടിസ്ഥാനത്തിൽ (%)
- 2.4.1.1 സ്ഥിര രോഗികൾ - തദ്ദേശ സ്വയംഭരണ സ്ഥാപനാടിസ്ഥാനത്തിൽ (%)
- 2.4.2.1 ശാരീരിക/ മാനസിക ഭിന്നശേഷി - തദ്ദേശ സ്വയംഭരണ സ്ഥാപനാടിസ്ഥാനത്തിൽ(%)
- 2.4.3.1 വയോജന ജനസംഖ്യ - തദ്ദേശ സ്വയംഭരണ സ്ഥാപനാടിസ്ഥാനത്തിൽ (%)
- 2.5.1.1 തൊഴിൽരഹിതർ (18-45 വയസ്സ്) - തദ്ദേശ സ്വയംഭരണ സ്ഥാപനാടിസ്ഥാനത്തിൽ(%)
- 2.5.2.1 18-45 ഇടയിൽ എസ്.എസ്.എൽ.സി ക്ക് മുകളിൽ പഠിച്ച തൊഴിൽരഹിതർ - തദ്ദേശ സ്വയംഭരണ സ്ഥാപനാടിസ്ഥാനത്തിൽ (%)
- 2.5.3.1 18-45 വയസ്സിന് ഇടയിൽ സാങ്കേതിക വിദ്യാഭ്യാസം നേടിയ തൊഴിൽ രഹിതർ - തദ്ദേശ സ്വയംഭരണ സ്ഥാപനാടിസ്ഥാനത്തിൽ (%)
- 2.5.4.1 18-55 ഇടയിൽ സ്ഥിരവരുമാനം ഇല്ലാത്തവർ - തദ്ദേശ സ്വയംഭരണ സ്ഥാപനാടിസ്ഥാനത്തിൽ (%)
- 2.6.1.1 ജീർണ്ണാവസ്ഥയിലുള്ള വീടുകളിൽ താമസിക്കുന്ന കുടുംബങ്ങൾ - തദ്ദേശ സ്വയംഭരണ സ്ഥാപനാടിസ്ഥാനത്തിൽ (%)
- 2.6.2.1 സ്വന്തമായി വീടും സ്ഥലവും ഇല്ലാത്തവർ - തദ്ദേശ സ്വയംഭരണ സ്ഥാപനാടിസ്ഥാനത്തിൽ (%)
- 2.6.3.1 വൈദ്യുതീകരിക്കാത്ത വീടുകളിൽ താമസിക്കുന്ന കുടുംബങ്ങൾ - തദ്ദേശ സ്വയംഭരണ സ്ഥാപനാടിസ്ഥാനത്തിൽ (%)
- 2.6.4.1 കക്കൂസ് സൗകര്യം ഇല്ലാത്ത വീടുകളിൽ താമസിക്കുന്ന കുടുംബങ്ങൾ - തദ്ദേശ സ്വയംഭരണ സ്ഥാപനാടിസ്ഥാനത്തിൽ (%)

അദ്ധ്യായം 1

ആമുഖം

1.1 പശ്ചാത്തലം

പ്രാദേശിക വ്യത്യസ്ഥതകളും ആവശ്യങ്ങളും മുൻഗണനകളും മനസ്സിലാക്കി വികസന പരിപാടികൾ ആസൂത്രണം ചെയ്യുകയാണ് പ്രാദേശികാസൂത്രണത്തിലൂടെ വിവക്ഷിക്കുന്നത്. വികേന്ദ്രീകൃത ഭരണക്രമത്തിൽ അനുവർത്തിച്ചു വരുന്ന പ്രാദേശികാസൂത്രണത്തിന്റെ സമഗ്രത കൈവരിക്കാൻ ജില്ലാതല ആസൂത്രണം അനിവാര്യമാണ്. ജില്ലയിലെ പിന്നാക്ക വിഭാഗങ്ങളെയും മേഖലകളെയും കണ്ടെത്തി വികസന വിടവുകൾ നിർണ്ണയിച്ച് അത് പരിഹരിക്കുവാൻ പ്രാദേശിക പദ്ധതികൾ ആവിഷ്കരിക്കുന്നതിനുള്ള ദർശനരേഖ എന്ന നിലക്ക് ജില്ലാ പദ്ധതി അനിവാര്യമാണ്. പാലക്കാട് ജില്ലയുടെ പ്രത്യേകതകൾ കണക്കിലെടുത്ത് പട്ടികജാതി, പട്ടികവർഗ്ഗവിഭാഗങ്ങൾക്ക് പ്രത്യേക ജില്ലാ വികസന പരിപ്രേക്ഷ്യ രേഖ ബി.ആർ.ജി.എഫ് പ്രകാരം തയ്യാറാക്കുവാൻ കിലയും പാലക്കാട് ജില്ലാ പഞ്ചായത്തും സംയുക്തമായി തീരുമാനിച്ചു. ഈ വിഭാഗങ്ങളെ സംബന്ധിച്ച് തയ്യാറാക്കുന്ന പരിപ്രേക്ഷ്യരേഖയുടെ അടിസ്ഥാനത്തിൽ അനുയോജ്യവും ഫലപ്രദവുമായ പ്രാദേശിക പദ്ധതികൾ ആവിഷ്കരിക്കാനും അതിലൂടെ ഓരോ പ്രശ്ന വിഭാഗങ്ങളുടെയും വികസനം സാധ്യമാക്കുകയുമാണ് മുഖ്യ ഉദ്ദേശ്യം. പട്ടികവർഗ്ഗ വിഭാഗത്തിനായുള്ള ജില്ലാ വികസന പരിപ്രേക്ഷ്യ രേഖയാണിത്.

1.2 ലക്ഷ്യം

പട്ടികവർഗ്ഗ വിഭാഗങ്ങളുടെ മാനവ വികസനത്തിന് അനുയോജ്യമായ രീതിയിൽ സമഗ്ര വികസനത്തിനായുള്ള പരിപാടികൾ വസ്തുനിഷ്ഠമായി ആവിഷ്കരിക്കുന്നതിനുള്ള ദിശാബോധം നൽകുകയാണ് പാലക്കാട് ജില്ലാ പട്ടികവർഗ്ഗ വികസന പരിപ്രേക്ഷ്യരേഖയുടെ മുഖ്യ ലക്ഷ്യം.

1.3 രീതി ശാസ്ത്രം

പന്ത്രണ്ടാം പഞ്ചവത്സര പദ്ധതിയിൽ (2012-2017) വയനാട് ജില്ലയിലെ പ്രത്യേക വിഭാഗങ്ങളുടെ പരിപ്രേക്ഷ്യ രേഖ തയ്യാറാക്കിയ അനുഭവപാഠം ഉൾക്കൊണ്ട് അതേ രീതിശാസ്ത്രം പാലക്കാട് ജില്ലയിലും അനുവർത്തിച്ചു. പാലക്കാട് ജില്ലയിലെ പ്രശ്നബാധിതരായ രണ്ട് വിഭാഗങ്ങളുടെ ഉന്നമനത്തിനായുള്ള വികസന പരിപ്രേക്ഷ്യ രൂപീകരണം വിവിധ ഘട്ടങ്ങളിലൂടെയാണ് പൂർത്തീകരിച്ചത്.

ഘട്ടം 1: വികസന മേഖലകളും സൂചകങ്ങളും - നിർണ്ണയം

ജില്ലയിലെ പട്ടികവർഗ്ഗ ജനവിഭാഗത്തിന്റെ പ്രശ്നങ്ങൾ വിലയിരുത്തുവാനും പരിഹാര സാധ്യതകൾ കണ്ടെത്തുവാനും പട്ടികവർഗ്ഗ വിഭാഗത്തിന്റെ അടിസ്ഥാന വിവരശേഖരം പ്രയോജനപ്പെടുത്താൻ കഴിയും വിധം വിവര വിശകലന പട്ടികകളുടെ രൂപരേഖ തയ്യാറാക്കി.

വികസന പരിപ്രേക്ഷ്യത്തിന്റെ രൂപീകരണത്തിനായി മാനവ വികസന കാഴ്ചപ്പാടിലൂന്നിയുള്ള 4 വിഷയമേഖലകൾ തെരഞ്ഞെടുത്തു. അവ വിദ്യാഭ്യാസം, ആരോഗ്യം, തൊഴിൽ, അടിസ്ഥാന സൗകര്യം എന്നിവയാണ്. ഈ വിഷയമേഖലയ്ക്ക് ബാധകമാവുന്ന പിന്നാക്കാവസ്ഥ നിർണ്ണയ സൂചകങ്ങൾ ഏതെല്ലാമെന്ന് തീരുമാനിച്ചു. ഓരോ വിഷയമേഖലകളിലെയും സൂചകങ്ങൾ ഉൾപ്പെടുത്തി ആകെ 15 സൂചകങ്ങൾ ആണ് നിർണ്ണയിച്ചത്.

പട്ടിക 1.1: വിഷയമേഖലകളും, പിന്നാക്കാവസ്ഥ സൂചകങ്ങളും

	മേഖല		സൂചകങ്ങൾ
1	വിദ്യാഭ്യാസ മേഖല	1	നിരക്ഷരത
		2	പഠനം ഉപേക്ഷിച്ചവർ
		3	ഉന്നത വിദ്യാഭ്യാസം ഇല്ലാത്തവർ
		4	സാങ്കേതിക വിദ്യാഭ്യാസം ഇല്ലാത്തവർ

2	ആരോഗ്യ മേഖല	1 2 3	സ്ഥിര രോഗികൾ ശാരീരിക / മാനസിക ഭിന്നശേഷിയുള്ളവർ വയോജന ജനസംഖ്യ
3	തൊഴിൽ മേഖല	1 2 3 4	തൊഴിൽ രഹിതർ വിദ്യാഭ്യാസ യോഗ്യതയുള്ള തൊഴിൽ രഹിതർ സാങ്കേതിക വിദ്യാഭ്യാസ യോഗ്യതയുള്ള തൊഴിൽ രഹിതർ സ്ഥിര വരുമാനം ഇല്ലാത്തവർ
4	അടിസ്ഥാന സൗകര്യം ¹	1 2 3 4	ജീർണ്ണാവസ്ഥയിലുള്ള വീടുകളിൽ താമസിക്കുന്ന കുടുംബങ്ങൾ സ്വന്തമായി വീടും, സ്ഥലവും ഇല്ലാത്ത കുടുംബങ്ങൾ വൈദ്യുതീകരിക്കാത്ത വീടുകളിൽ താമസിക്കുന്ന കുടുംബങ്ങൾ കക്കൂസ് ഇല്ലാത്ത വീടുകളിൽ താമസിക്കുന്ന കുടുംബങ്ങൾ

ഘട്ടം 2: സ്ഥിതി വിവര കണക്കുകൾ - ക്രോഡീകരണവും വിശകലനവും

തദ്ദേശസ്വയംഭരണ വകുപ്പും, പട്ടികവർഗ്ഗ വികസന വകുപ്പും, 'കില'യും സംയുക്തമായി പട്ടികവർഗ്ഗ സമുദായങ്ങളുടെ അടിസ്ഥാന വിവരശേഖരണം (2008) നടത്തിയിരുന്നു. പ്രസ്തുത സ്ഥിതിവിവര കണക്കാണ് ഈ പരിപ്രേക്ഷ്യ രൂപീകരണത്തിനായി ഉപയോഗിച്ചത്.

ഘട്ടം 3: പ്രവർത്തന കൈപുസ്തകം തയ്യാറാക്കൽ

കേന്ദ്രാവിഷ്കൃത പദ്ധതിയായ ബി.ആർ.ജി.എഫി ൽ ഉൾപ്പെടുത്തി പാലക്കാട് ജില്ലാ വികസന പരിപ്രേക്ഷ്യ തയ്യാറാക്കുന്നതിലേക്കായി സർവ്വേ റിപ്പോർട്ടിന്റെ അടിസ്ഥാനത്തിൽ പരിശീലന പങ്കാളികൾക്കായി ഒരു പ്രവർത്തന കൈപുസ്തകം (അനുബന്ധം 1.1) 'കില' തയ്യാറാക്കി.

"പ്രശ്നത്തെ അറിയുന്നത് തന്നെയാണ് പരിഹാരവും." അതിനാൽ അതത് വിഷയമേഖലകളിൽ പ്രശ്ന നിർദ്ധാരണങ്ങളും പരിഹാര നിർദ്ദേശങ്ങളും അനായാസം സാധ്യമാകുന്നത് ആ വിഷയത്തിൽ പ്രശ്നങ്ങൾ നേരിടുന്നവർ തന്നെയാകും. ഈയൊരു ആശയാടിസ്ഥാനത്തിലാണ് പരിശീലനാർത്ഥികൾക്കുള്ള പ്രവർത്തന പുസ്തകങ്ങളുടെ ആവശ്യകത രൂപപ്പെടുത്തിയിട്ടുള്ളത്. ഇപ്രകാരം അതത് വിഷയമേഖലകളിലേക്ക് അനുയോജ്യമായ പ്രവർത്തന പങ്കാളികളെ കണ്ടെത്തുന്നതിന് തയ്യാറാക്കിയ അവസ്ഥ വിശകലന രേഖയാണ് പ്രവർത്തന പുസ്തകം. പ്രവർത്തന പുസ്തകം വിഷയമേഖലാടിസ്ഥാനത്തിൽ നാലായി തരംതിരിച്ചു. ഒന്നാം ഭാഗത്ത് വിദ്യാഭ്യാസ മേഖലയിലെ പിന്നാക്കാവസ്ഥ സൂചകങ്ങളും അവയുടെ വിശകലനവും, രണ്ടാം ഭാഗത്ത് ആരോഗ്യ മേഖലയിലെ സൂചകങ്ങളും അവയുടെ വിശകലനവും, മൂന്നാം ഭാഗത്ത് തൊഴിൽ മേഖലയിലെ സൂചകങ്ങളും അവയുടെ വിശകലനവും, നാലാം ഭാഗത്ത് അടിസ്ഥാന സൗകര്യത്തിന്റെ സൂചകങ്ങളും വിശകലനവും ഉൾപ്പെടുന്നു. ജില്ലയിലെയും പഞ്ചായത്തിലെയും പട്ടികവർഗ്ഗ വിഭാഗങ്ങളുടെ അവസ്ഥ, ഊരിലെ പിന്നാക്ക അവസ്ഥയുമായി താരതമ്യം ചെയ്തു രേഖപ്പെടുത്തി. പ്രശ്നരൂക്ഷത മനസ്സിലാക്കുന്നതിനായി അവയുടെ ചാർട്ടും കൊടുത്തിട്ടുണ്ട്. ഇപ്രകാരം ജില്ലയിലെ പട്ടികവർഗ്ഗവിഭാഗങ്ങളുടെ ഓരോ ഊരിന്റെയും അവസ്ഥ, വിവിധ തലങ്ങളിൽ താരതമ്യം ചെയ്ത് കൊണ്ട് ഓരോ വിഷയത്തിലും ഏറ്റവും തീവ്രമായ പ്രശ്ന ബാധിതരെ ഒരു ഗ്രൂപ്പാക്കി. ഇതുവഴി അതത് വിഷയത്തിൽ പ്രശ്ന നിർദ്ധാരണത്തിന് അനുയോജ്യരായവരെ നിയോഗിക്കുന്നതിൽ പ്രവർത്തന പുസ്തകം വസ്തുതാപരമായ അടിസ്ഥാനം നൽകി. ഈ പ്രവർത്തന പുസ്തകത്തിന്റെ സഹായത്തോടെയാണ് മുഖ്യ പ്രശ്നങ്ങൾ കണ്ടെത്തിയത്.

ഘട്ടം 4: പരിപ്രേക്ഷ്യ രൂപീകരണം

ജില്ലയിലെ തദ്ദേശ സ്വയംഭരണ സ്ഥാപനങ്ങളിലെ ഊരുകളിലെ പ്രൊമോട്ടർമാർക്കും ഊരുമുപ്പൻമാർക്കും കിലയിൽ പരിശീലനവും ശില്പശാലയും സംഘടിപ്പിച്ചു. ശില്പശാലയിലെ പങ്കാളികളെ ഓരോ വിഷയമേഖലയിലും (വിദ്യാഭ്യാസം, ആരോഗ്യം, തൊഴിൽ, അടിസ്ഥാന സൗകര്യം) മേൽ പറഞ്ഞവിധം പ്രവർത്തന കൈപുസ്തകം അടിസ്ഥാനമാക്കി ഏറ്റവും തീവ്രമായ പ്രശ്നബാധിതരെ കണ്ടെത്തി ഓരോ ഗ്രൂപ്പുകളാക്കി.

ഗ്രൂപ്പ് പ്രവർത്തനം - 1

തെരഞ്ഞെടുക്കപ്പെട്ട ഊരുകളിലെ ഊരുമുപ്പൻമാർക്കും, പ്രൊമോട്ടർമാർക്കും രജിസ്ട്രേഷൻ നടത്താനായി പ്രത്യേക ഫോറങ്ങൾ (അനുബന്ധം 1.2, 1.2.1)അനുവർത്തിച്ചു.

1. മാനവ വികസന സൂചകങ്ങളായ വിദ്യാഭ്യാസം, ആരോഗ്യം, തൊഴിൽ എന്നിവയെ സ്വാധീനിക്കുന്ന ഘടകമായതിനാൽ അടിസ്ഥാന സൗകര്യ മേഖലയെ കുടി ഉൾപ്പെടുത്തി.

രജിസ്ട്രേഷനു ശേഷം പ്രൊമോട്ടർമാർക്കും ഊരുമുപ്പൻമാർക്കും പരസ്പരം അറിയുന്നതിനും പ്രതീക്ഷ പങ്കിടുന്നതിനും വേണ്ടി ഒരു സൗഹാർദ്ദ അന്തരീക്ഷം സൃഷ്ടിക്കുന്ന സെഷനും ഉൾപ്പെടുത്തിയിരുന്നു. ഇതിന് അനുവർത്തിച്ച ഫോറങ്ങൾ അനുബന്ധം 1.2.1.1, 1.2.1.2 ൽ കൊടുത്തിരിക്കുന്നു. നാല് വിഷയമേഖലകളിലും ഓരോ മാനദണ്ഡങ്ങളുടെയും ശതമാനം കണക്കാക്കിയ രീതി അനുബന്ധം 1.3ൽ കൊടുത്തിരിക്കുന്നു. തുടർന്ന് പ്രവർത്തന പുസ്തകം ആധാരമാക്കി ഗ്രൂപ്പ് പ്രവർത്തനത്തിലൂടെ മുഖ്യപ്രശ്നവും പ്രശ്നകാരണങ്ങളും പരിഹാര നിർദ്ദേശങ്ങളും തുടർ വർഷങ്ങളിൽ നേടാൻ ആഗ്രഹിക്കുന്ന ലക്ഷ്യങ്ങളും പ്രത്യേകം ഫോറങ്ങളിൽ (അനുബന്ധം 1.4) പരിശീലനാർത്ഥികൾ രേഖപ്പെടുത്തി.

പങ്കാളികളായ ഊരിലെ മുപ്പനും, പ്രൊമോട്ടറും ഒന്നിച്ചിരുന്നായിരുന്നു പ്രവർത്തനം നടത്തിയത്. ഓരോ ഗ്രൂപ്പിലും 10 വീതം ഊരുകൾ ഗ്രൂപ്പ് ചർച്ചയിൽ പങ്കെടുക്കുകയും നാല് മേഖലകളിലും പ്രശ്ന വിശകലനം നടത്തി മുഖ്യ പ്രശ്നങ്ങൾ ഏതെന്ന് രേഖപ്പെടുത്തുകയും ചെയ്തു.

പ്രവർത്തനത്തിന്റെ ഭാഗമായി മുഖ്യ പ്രശ്നങ്ങളും കാരണങ്ങളും കണ്ടെത്തിയതിന്റെ അടിസ്ഥാനത്തിൽ അടുത്ത ഊരുകൂട്ടത്തിൽ തന്നെ പരിഹാര നടപടികൾ സ്വീകരിക്കാനുള്ള കർമ്മപരിപാടി മുപ്പനും പ്രൊമോട്ടറും ഒന്നിച്ചിരുന്നു തയ്യാറാക്കി. ജില്ലാ വികസന പരിപ്രേക്ഷ്യ രൂപീകരണം എന്ന ലക്ഷ്യത്തോടൊപ്പം, ആയതിൽ ലക്ഷ്യ വിഭാഗത്തിന്റെ സജീവ പങ്കാളിത്തം ഉറപ്പാക്കുന്നതിനും കർമ്മപരിപാടി രൂപീകരണത്തോടെ സാധ്യമായി. പരിഹാര നിർദ്ദേശ രൂപീകരണ സമയത്ത് ഓരോ വിഷയ മേഖലയിലും ഊർ ചെയ്യേണ്ട കാര്യങ്ങൾ ഏതെല്ലാം എന്ന് രേഖപ്പെടുത്തിയതനുസരിച്ചായിരുന്നു കർമ്മപരിപാടി തയ്യാറാക്കിയത്. കൂടാതെ ഇതേ ഗ്രൂപ്പ് പ്രവർത്തന സമയത്ത് പഞ്ചായത്തിനു എന്തു ചെയ്യാമെന്നും രേഖപ്പെടുത്തി.

ഗ്രൂപ്പ് പ്രവർത്തനം - 2

ശില്പശാലയുടെ രണ്ടാം ഘട്ടത്തിൽ പട്ടികവർഗ്ഗ വർക്കിംഗ് ഗ്രൂപ്പ് അംഗങ്ങൾ പങ്കെടുത്തുകൊണ്ട് മുപ്പൻമാരുടെയും പ്രൊമോട്ടർമാരുടെയും ഓരോ വിഷയ മേഖലയിലെയും പ്രശ്ന പരിഹാര നിർദ്ദേശങ്ങളിൽ സ്വീകരിക്കേണ്ട നടപടികളും ചർച്ച ചെയ്തു. ഇങ്ങനെ ഓരോ വിഷയമേഖലയിലും പ്രശ്ന പരിഹാര നിർദ്ദേശങ്ങൾ ക്രോഡീകരിച്ച് വികസന പരിപ്രേക്ഷ്യ തയ്യാറാക്കുന്നതിനായി ഉപയോഗപ്പെടുത്തി.

ഘട്ടം 5 : പരിപ്രേക്ഷ്യ ക്രോഡീകരണം

ഊരുമുപ്പന്മാരും, പ്രൊമോട്ടർമാരും രേഖപ്പെടുത്തിയ ഫോറങ്ങൾ കോഴ്സ് ഡയറക്ടറുടെ നേതൃത്വത്തിൽ കിലയുടെ ഫാക്കൽട്ടി അംഗങ്ങൾ ജില്ലാ വികസന പരിപ്രേക്ഷ്യരേഖ തയ്യാറാക്കുന്നതിന് വേണ്ടി ക്രോഡീകരിച്ചു. ഊരത്തിരിഞ്ഞു വന്ന അഭിപ്രായങ്ങൾ മാറ്റങ്ങൾ ഒന്നും കൂടാതെ എന്നാൽ ആവർത്തിക്കുന്നവ ഒഴിവാക്കിയുമാണ് ഈ ക്രോഡീകരണ പ്രക്രിയ നടത്തിയത്.

ഘട്ടം 6 : റിപ്പോർട്ട് തയ്യാറാക്കൽ

പട്ടികവർഗ്ഗ വികസന പരിപ്രേക്ഷ്യ നാല് അധ്യായങ്ങളായിട്ടാണ് തയ്യാറാക്കിയിട്ടുള്ളത്. ഒന്നാം അധ്യായത്തിൽ പരിശീലന ശില്പശാലയുടെ ലക്ഷ്യവും അവലംബിച്ച രീതിശാസ്ത്രവും വിവരിക്കുന്നു. രണ്ടാം അധ്യായത്തിൽ ജില്ലയിലെ പട്ടികവർഗ്ഗ ജനവിഭാഗങ്ങളുടെ അവസ്ഥ വിശകലനം സംസ്ഥാന അവസ്ഥയോട് താരതമ്യം ചെയ്തിരിക്കുന്നു. പരിശീലന പങ്കാളികൾ രേഖപ്പെടുത്തിയ അഭിപ്രായങ്ങൾ, നേടാൻ ആഗ്രഹിക്കുന്ന ലക്ഷ്യങ്ങൾ എന്നിവ പ്രശ്ന വിശകലനവും വികസന കാഴ്ചപ്പാടും എന്ന മൂന്നാം അധ്യായത്തിൽ ക്രമീകരിച്ചിരിക്കുന്നു. നാലാം അധ്യായത്തിൽ ഓരോ പഞ്ചായത്തും ഒരു വർഷകാലയളവിലേക്കായി പദ്ധതി നിർദ്ദേശങ്ങൾ അടങ്ങിയ “പട്ടികവർഗ്ഗ ഉപപദ്ധതി” എങ്ങനെ തയ്യാറാക്കാം (അനുബന്ധം 1.5) എന്നും കൊടുത്തിരിക്കുന്നു. ഇതിൻ പ്രകാരം ജില്ലയിലെ തദ്ദേശ സ്വയംഭരണ സ്ഥാപനങ്ങൾ ആവിഷ്കരിക്കേണ്ട സൂചനകളും ഉൾപ്പെടുത്തിയാണ് റിപ്പോർട്ട് തയ്യാറാക്കിയത്.

1.4 സംഘാടനം

പാലക്കാട് ജില്ലാ വികസന പരിപ്രേക്ഷ്യരേഖ തയ്യാറാക്കുന്നതിലേക്കായി ജില്ലാ പഞ്ചായത്ത് തലത്തിൽ ഒരു ഉപസമിതി രൂപീകരിക്കുകയും, പ്രസ്തുത ഉപസമിതി കിലയുടെ അക്കാദമിക്ക് പ്രവർത്തനങ്ങൾക്ക് പിന്തുണ നൽകിയാണ് ഈ പരിപ്രേക്ഷ്യരേഖ തയ്യാറാക്കിയിട്ടുള്ളത്. കിലയുടെ ബി.ആർ.ജി.എഫ്. വിനിയോഗിച്ചാണ് പ്രവർത്തനങ്ങൾ സംഘടിപ്പിച്ചത്.

1.5 പങ്കാളികൾ

ശില്പശാലയുടെ ഒന്നാം ഘട്ടത്തിൽ ജില്ലയിലെ തദ്ദേശ സ്വയംഭരണ സ്ഥാപനങ്ങളിലെ ഊരിലെ മുപ്പനും, പ്രൊമോട്ടറും പങ്കെടുത്തു. ശില്പശാലയുടെ രണ്ടാം ഘട്ടത്തിൽ വർക്കിംഗ് ഗ്രൂപ്പ് മെമ്പർമാർ പരിശീലനത്തിൽ പങ്കെടു

ത്തു. ഇവർക്ക് പ്രോഗ്രാം കോ-ഓർഡിനേറ്റർ, കോഴ്സ് ഡയറക്ടർ എന്നിവർ നേതൃത്വം നൽകി. പരിശീലന പങ്കാളികൾക്ക് മാർഗ്ഗ നിർദ്ദേശം നൽകാൻ കിലയിൽ നിന്നും പരിശീലക പരിശീലനം പൂർത്തിയാക്കിയ ഫെസിലിറ്റേറ്റർമാരും ഉണ്ടായിരുന്നു,

1.6 പരിമിതികൾ

- പട്ടികവർഗ്ഗ ജനവിഭാഗത്തിന്റെ എല്ലാ പ്രശ്നമേഖലകളും ഉൾപ്പെടുത്തിയിട്ടില്ല.
- 2008-09 സർവ്വേ റിപ്പോർട്ട് അനുസരിച്ചാണ് അവസ്ഥാ വിശകലനം നടത്തിയിരിക്കുന്നത്

പാലക്കാട് ജില്ല - ഭൂപടം



അദ്ധ്യായം 2

പട്ടികവർഗ്ഗ വിഭാഗം: സാമൂഹ്യ-സാമ്പത്തിക സ്ഥിതി

പണിയൻ, മലയൻ, മലസർ, മഹാമലസർ, മുഡുഗർ, മുതുവാൻ, മലൈവേടൻ, ഇരവാലൻ, ഇരുളർ, കാട്ടുനായിക്കൻ, കാടർ, കുറുമ്പർ, എന്നീ തദ്ദേശീയ വിഭാഗങ്ങളും മറ്റു ജില്ലകളിൽ നിന്നും കുടിയേറിയ മലത്തരയൻ, കുറുമൻ എന്നിവർ ഉൾപ്പെടെ 14 ഗോത്ര വിഭാഗങ്ങൾ പാലക്കാട് ജില്ലയിൽ ഉണ്ട്. ഓരോ വിഭാഗത്തിലും വ്യത്യസ്തമായ ആചാരങ്ങളും അനുഷ്ഠാനങ്ങളും ഭാഷയും വേഷവും സംസ്കാരവുമാണ് നിലനിൽക്കുന്നത്. സാമ്പത്തിക പിന്നാക്കാവസ്ഥ എന്ന നിലയിൽ മാത്രം പ്രശ്നങ്ങളെ സമീപിക്കുന്നതിലുപരി മാനവ വികസന കാഴ്ചപ്പാടില്ലെന്നി വിദ്യാഭ്യാസം, ആരോഗ്യം, തൊഴിലും- വരുമാനവും, അടിസ്ഥാന സൗകര്യം എന്നീ പ്രധാന നാല് വിഷയമേഖലകളിൽ പ്രശ്നപരിഹാര നിർദ്ദേശങ്ങൾക്കായി ഇന്നത്തെ സ്ഥിതി പരിശോധനക്ക് വിധേയമാക്കേണ്ടതുണ്ട്. പാലക്കാട് ജില്ലയിലെ പട്ടികവർഗ്ഗ വിഭാഗത്തിന്റെ സാമൂഹിക-സാമ്പത്തിക അവസ്ഥയുടെ വിശകലനമാണ് ഈ അദ്ധ്യായത്തിൽ.

2.1 പാലക്കാട് ജില്ല - ഒരാമുഖം

2.1.1 രൂപീകൃതം

മലനിരകളാലും നിബിഡ വനങ്ങളാലും ജൈവസമ്പത്താലും സമൃദ്ധമായ പാലക്കാട് ജില്ല 1957 ജനുവരി 1 ന് രൂപീകൃതമായി. 1956 വരെ പാലക്കാട് അടക്കമുള്ള മലബാർ ജില്ല മദിരാശി സംസ്ഥാനത്തിന്റെ ഭാഗമായിരുന്നു. 1957 ജൂൺ 1 ന് മലബാർ ജില്ലയെ കണ്ണൂർ, കോഴിക്കോട്, പാലക്കാട് എന്നിങ്ങനെ മൂന്നായി വിഭജിച്ചിരുന്നു. പാലക്കാട്, വള്ളുവനാട്, പൊന്നാനി, പെരിന്തൽമണ്ണ എന്നീ താലൂക്കുകൾ ചേർത്തുകൊണ്ടാണ് പാലക്കാട് ജില്ല രൂപീകരിച്ചത്. ഭൂമിശാസ്ത്രപരമായ പ്രത്യേകതകളാൽ തന്നെ വ്യത്യസ്ത കാലാവസ്ഥകൾ നിലനിൽക്കുന്ന ജില്ലയാണ് പാലക്കാട്.

2.1.2 സ്ഥലനാമം

ജില്ലക്ക് പാലക്കാട് എന്ന് നാമകരണം ചെയ്തതിൽ വ്യത്യസ്ത വാദങ്ങൾ നിലനിൽക്കുന്നുണ്ട്. തരിശ്ശായ പാറ പ്രദേശം എന്നർത്ഥമുള്ള “പാലൈ” എന്ന പദവും വനപ്രദേശം എന്നർത്ഥമുള്ള “കാട്” എന്ന പദവും കൂടിച്ചേർന്ന് പാലക്കാട് എന്ന സ്ഥലനാമമുണ്ടായി എന്നാണ് പ്രബലമായൊരു നിഗമനം. പുരാതനകാലത്ത് ഇവിടം കേന്ദ്രീകരിച്ച് ജൈനമത സംസ്കാരം നിലനിന്നിരുന്നത്രെ. അവർ പാലി ഭാഷയും പാരമ്പര്യവും കാത്തുസൂക്ഷിച്ചിരുന്ന ജൈനമതക്കാരായിരുന്നു എന്നതുകൊണ്ടാണ് ഈ ജില്ലക്ക് പാലക്കാട് എന്ന പേരു ലഭിച്ചതെന്നു മറ്റൊരു നിഗമനവും നിലനിൽക്കുന്നുണ്ട്.

2.1.3 ഭൂമിശാസ്ത്രം

കേരളത്തിന്റെ ഏകദേശം മധ്യഭാഗത്ത് കിഴക്കരികിലായി തമിഴ്നാടിനോട് ചേർന്നുകിടക്കുന്ന ജില്ലയാണ് പാലക്കാട്. സമുദ്രനിരപ്പിൽ നിന്നും 20 മുതൽ 2386 മീറ്റർ വരെ ഉയരമുള്ള പ്രദേശങ്ങൾ ഈ ജില്ലയിൽ കാണപ്പെടുന്നു. വടക്കു ഭാഗത്ത് മലപ്പുറം ജില്ല, കിഴക്ക് തമിഴ്നാട്, തെക്ക് തൃശൂർ, പടിഞ്ഞാറ് മലപ്പുറം-തൃശൂർ എന്നിങ്ങനെയാണ് ഭൂമിശാസ്ത്രപരമായി ജില്ലയുടെ കിടപ്പ്.

ജില്ലയിലെ ഭൂവിസ്തൃതി 4,480 ച.കി.മീറ്ററാണ്. ഇത് കേരളത്തിന്റെ ഭൂവിസ്തൃതിയുടെ 11.53 ശതമാനമാണ്. 1,36,257 ഹെക്ടർ ഉൾവനങ്ങളും, 1,98,474 ഹെക്ടർ കൃഷിഭൂമിയും ആണ്. പാലക്കാട് ഭൂപ്രകൃതിയെ മലമ്പ്രദേശങ്ങൾ, കുന്നുകൾ, ചെരിവുകൾ, സമതലങ്ങൾ എന്നിങ്ങനെ തരം തിരിക്കാവുന്നതാണ്. ജില്ലയെ ഇടനാട്, മലനാട് എന്നിങ്ങനെ രണ്ട് ഭൂവിഭാഗങ്ങളായി വിഭജിച്ചിട്ടുണ്ട്. പശ്ചിമഘട്ടവും, പാലക്കാട് ചുരവും ജില്ലയുടെ പ്രത്യേകതകളാണ്. ഏറ്റവും കൂടുതൽ ചൂട് അനുഭവപ്പെടുന്ന കേരളത്തിലെ ഒരേയൊരു ജില്ല പാലക്കാടാണ്.

പാലമരങ്ങൾ നിറഞ്ഞ പ്രദേശമായ പാലക്കാട് ‘കേരളത്തിന്റെ കവാടം’ എന്നും ‘ധാന്യപുര’ എന്നും അറിയപ്പെടുന്നു. കേരളത്തിലെ ഏറ്റവും വലിയ ജില്ല എന്ന പദവിയും പാലക്കാടിന് തന്നെ. 13 ബ്ലോക്കുകളിലായി 91 ഗ്രാമപഞ്ചായത്തുകളും 163 വില്ലേജുകളും സ്ഥിതിചെയ്യുന്നു. ഒറ്റപ്പാലം, ഷൊർണ്ണൂർ, ചിറ്റൂർ-തത്തമംഗലം, പാലക്കാട്

എന്നീ നാല് മുനിസിപ്പാലിറ്റികളും 13 താലൂക്കുകളും ഈ ജില്ലയിൽ ഉണ്ട്. കൂടാതെ പാലക്കാട് ജില്ലാ പഞ്ചായത്തിൽ 29 ഡിവിഷനുകൾ ഉൾക്കൊള്ളുന്നു.

2.1.4 ജനസംഖ്യ

ജില്ലയുടെ ആകെ ജനസംഖ്യയിൽ 14,50,456 സ്ത്രീകളും, 13,59,478 പുരുഷന്മാരും ഉൾപ്പെടെ 28,09,934 ആണ്. കേരളത്തിലെ പട്ടികവർഗ്ഗ ജനസംഖ്യയിൽ നാലാം സ്ഥാനമാണ് പാലക്കാട് ജില്ലയ്ക്ക്. എന്നാൽ ഏറ്റവും കൂടുതൽ പട്ടികജാതി വിഭാഗങ്ങൾ അധിവസിക്കുന്നത് ഈ ജില്ലയിലാണ് 4,03,833 പേർ (സെൻസസ്, 2011).

2.1.5 ഉപജീവനം

ജില്ലയിലെ ജനങ്ങളുടെ പ്രധാന വരുമാനമാർഗ്ഗം നെൽകൃഷിയാണ്. ഗ്രാമീണ ജനസംഖ്യയുടെ 80 ശതമാനം കൃഷിയോ അനുബന്ധ ജോലിയിലോ ഏർപ്പെട്ടിരിക്കുന്നവരാണ്. 1,98,474 ഹെക്ടറിലായി കൃഷി ഭൂമിയാണ് ഉള്ളത്.

2.1.6 കാലാവസ്ഥ

മറ്റ് ജില്ലകളിൽ നിന്ന് വ്യത്യസ്തമായി ഇവിടെ രണ്ട് തരത്തിലുള്ള കാലാവസ്ഥ നിലനിൽക്കുന്നു. ഒറ്റപ്പാലം, ആലത്തൂർ എന്നിവിടങ്ങളിൽ കേരളത്തിലെ മറ്റ് ജില്ലകളിലേതുപോലെ തന്നെയുള്ള കാലാവസ്ഥയും പാലക്കാട്, ചിറ്റൂർ എന്നിവിടങ്ങളിൽ വരണ്ട കാലാവസ്ഥയുമാണ്. ജൂൺ-സെപ്തംബർ മൺസൂൺ മഴ ലഭ്യമാകുന്നതിനാൽ ഇവ ജില്ലയിലെ നെൽകൃഷി സമൃദ്ധമായി വളരുന്നതിന് സഹായകമാകുന്നു. ഭാരതപ്പുഴയാണ് ജില്ലയിലെ പ്രധാന നദി. ഇതിന്റെ കൈവഴികളായ മലമ്പുഴ, വാളയാർ, മംഗലം, മീങ്കരയാർ, അയലൂർ, ചുള്ളിയാർ, കാഞ്ഞിരപ്പുഴ എന്നീ നദികളും; അതുപോലെതന്നെ അട്ടപ്പാടി മലനിരകളിൽ നിന്നുത്ഭവിച്ച് കിഴക്കോട്ടൊഴുകുന്ന ഭവാനി പുഴ, ശിരുവാണി എന്നിവ കാവേരി നദിയുടെ കൈവഴികളാണ്. കുന്തിപ്പുഴ, നെല്ലിപ്പുഴ എന്നീ നദികളും പാലക്കാട് ജില്ലയുടെ ജലസമൃദ്ധിക്ക് കാരണമാണ്.

2.1.7 സാംസ്കാരികം

ചരിത്രപ്രാധാന്യം അർഹിക്കുന്ന ഒട്ടനവധി വിനോദസഞ്ചാര കേന്ദ്രങ്ങൾ ജില്ലയുടെ പ്രത്യേകതയാണ്. ഹൈദർ അലിയുടെ (1766) കാലത്ത് നിർമ്മിച്ച പുരാതനകോട്ട, മലയാള ഭാഷാപിതാവിന്റെ ഓർമ്മകൾ ഉറങ്ങുന്ന ശോകനാശിനി തീരം, സാമൂഹിക തിന്മകളെ നഖശിഖാന്തം എതിർത്ത കുഞ്ചൻ നമ്പ്യാരുടെ ജന്മസ്ഥലമായ കിള്ളികുറിശ്ശിമംഗലം, പാലക്കാടിന് വിദ്യാഭ്യാസ ചരിത്രത്തിൽ ശ്രദ്ധേയമായ ഇടം നേടിക്കൊടുത്ത വിക്ടോറിയ കോളേജ് തുടങ്ങിയവയും; കൽപ്പാത്തി, ചിറ്റൂർകാവ്, നെല്ലികുളങ്ങര, മണപ്പള്ളികാവ്, കാച്ചാംകുറിച്ചി, പല്ലാവൂർ ശിവക്ഷേത്രം, പല്ലശ്ശേനക്കാവ്, സെന്റ് സെബാസ്റ്റ്യൻ ചർച്ച്, മഞ്ഞക്കുളം മുസ്ലീം പള്ളി എന്നിവയും ജില്ലയുടെ പ്രാധാന്യത്തെ ഉയർത്തി കാണിക്കുന്നു. കൂടാതെ മലമ്പുഴ ഡാം, മലമ്പുഴ ഉദ്യാനം എന്നിവയും അനേകം വിനോദസഞ്ചാരികളെ ആകർഷിക്കുന്നു. മലമ്പുഴ ഉദ്യാനത്തിൽ കാനായി കുഞ്ഞിരാമൻ രൂപകല്പന ചെയ്ത മലമ്പുഴയക്ഷി എന്ന ശില്പം വളരെ പ്രസിദ്ധമാണ്. പാലക്കാട് കോട്ട, ധോണി വെള്ളച്ചാട്ടം, ശിരുവാണി, നെല്ലിയാമ്പതി, സൈലന്റ് വാലി എന്നിവയും കേരളത്തിന്റെ ടൂറിസ്റ്റ് ഭൂപടത്തിൽ ഇടം നേടിയവയാണ്. പ്രശസ്തിയാർജ്ജിച്ച പട്ടാമ്പി നെല്ല് ഗവേഷണ കേന്ദ്രം ഈ ജില്ലയിൽ പ്രവർത്തിക്കുന്നു.

ജില്ലയിലെ 75 ശതമാനം ജനങ്ങളുടെയും മാതൃഭാഷ മലയാളമാണ്. എന്നാൽ ജില്ലയിൽ അങ്ങിങ്ങായി താമസിക്കുന്ന 25 ശതമാനം പേർ തമിഴ്, കൊങ്ങിണി, തുളു, കന്നട, തെലുങ്ക് എന്നീ ഭാഷകളാണ് സംസാരിക്കുന്നത്.

പട്ടിക 2.1 പാലക്കാട് ജില്ല - പൊതു വിവരങ്ങൾ

മുനിസിപ്പാലിറ്റി	4
ജില്ലാ പഞ്ചായത്ത്	1
ബ്ലോക്ക് പഞ്ചായത്ത്	13
ഗ്രാമപഞ്ചായത്ത്	91
ഗ്രാമപഞ്ചായത്ത് വാർഡുകൾ	1,451
നിയമസഭ നിയോജകമണ്ഡലം	11
പാർലമെന്റ് മണ്ഡലം	2
വിസ്തീർണ്ണം (ച.കി.മീ.)	4,480
ജനസംഖ്യ	28,09,934
- സ്ത്രീകൾ	14,50,456
- പുരുഷന്മാർ	13,59,478
സ്ത്രീ-പുരുഷ അനുപാതം	1,067
ജനസാന്ദ്രത (ച.കി.മീറ്ററിന്)	582
കുട്ടികൾ 06 വയസ്സുവരെ ജനസംഖ്യ	3,02,297
കുട്ടികൾ - ആൺ-പെൺ അനുപാതം	962
സാക്ഷരത (%)	88.49
പട്ടികജാതി: ജനസംഖ്യ	4,03,833
- സ്ത്രീകൾ	2,06,382
- പുരുഷന്മാർ	1,97,451
പട്ടികജാതി: സ്ത്രീ-പുരുഷാനുപാതം	1,045
പട്ടികവർഗ്ഗ ജനസംഖ്യ	48,972
- സ്ത്രീകൾ	24,658
- പുരുഷന്മാർ	24,314
പട്ടികവർഗ്ഗ: സ്ത്രീ-പുരുഷ അനുപാതം	1,014

അവലംബം : സെൻസസ് 2011

2.2 ജനസംഖ്യ

2.2.1 പട്ടികവർഗ്ഗ ജനസംഖ്യ - ജില്ലയും സംസ്ഥാനവും

പാലക്കാട് ജില്ലയിൽ ആകെ 13,223 പട്ടികവർഗ്ഗ കുടുംബങ്ങളും 46,948 പട്ടികവർഗ്ഗ ജനസംഖ്യയും ഉണ്ട്. (പട്ടിക 2.2.1).

പട്ടിക 2.2.1: പട്ടികവർഗ്ഗ ജനസംഖ്യ - ജില്ലയും സംസ്ഥാനവും

ജില്ല		സംസ്ഥാനം	
കുടുംബങ്ങൾ	ജനസംഖ്യ	കുടുംബങ്ങൾ	ജനസംഖ്യ
13,223 (13)	46,948 (11)	1,00,912 (100)	4,26,208 (100)

അവലംബം: പട്ടികവർഗ്ഗ സമുദായങ്ങളുടെ അടിസ്ഥാന വിവരശേഖരണം - 2008

പട്ടികവർഗ്ഗ ജനസംഖ്യ - ജില്ലാടിസ്ഥാനത്തിൽ (2008)

സംസ്ഥാനത്ത് പട്ടികവർഗ്ഗ ജനസംഖ്യയിൽ പാലക്കാട് ജില്ല നാലാം സ്ഥാനത്താണ്. ജില്ല തിരിച്ചുള്ള ജനസംഖ്യ ചാർട്ട് 2.2.1.1 ൽ കൊടുത്തിരിക്കുന്നു.

ചാർട്ട് 2.2.1.1: പട്ടികവർഗ്ഗ ജനസംഖ്യ-ജില്ലാടിസ്ഥാനത്തിൽ

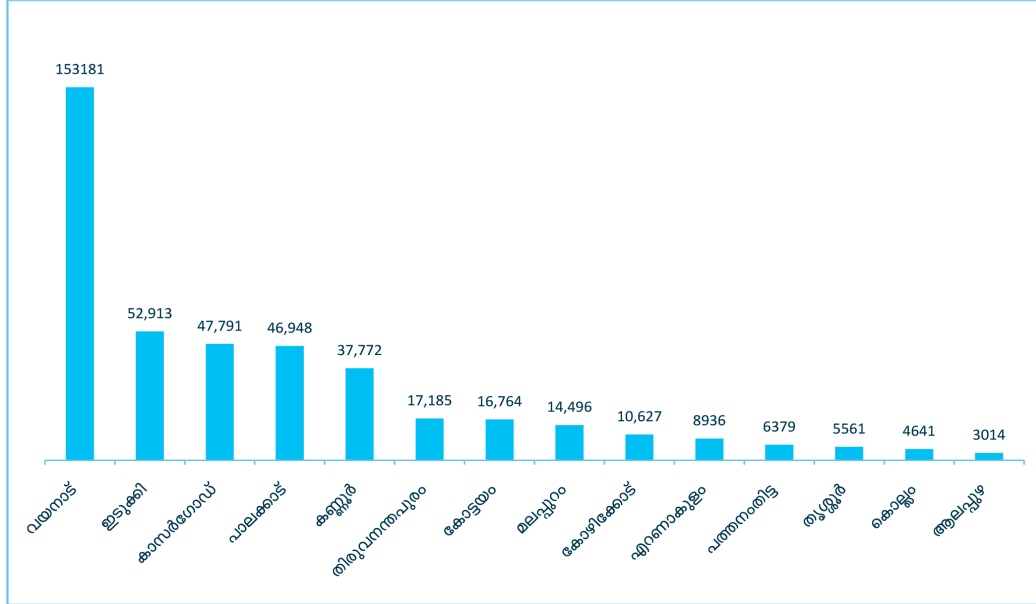

അവലംബം: പട്ടികവർഗ്ഗ സമുദായങ്ങളുടെ അടിസ്ഥാന വിവരശേഖരണം - 2008

2.2.2 പട്ടികവർഗ്ഗ ജനസംഖ്യ - തദ്ദേശ സ്വയംഭരണ സ്ഥാപനാടിസ്ഥാനത്തിൽ

അട്ടപ്പാടി ബ്ലോക്കിൽപ്പെടുന്ന അഗളി ഗ്രാമപഞ്ചായത്തിലാണ് ഏറ്റവും കൂടുതൽ പട്ടികവർഗ്ഗക്കാരുള്ളത്. ഇവിടെ 3,348 കുടുംബങ്ങളിലായി 11,744 (25%)പേർ അധിവസിക്കുന്നു. പാലക്കാട് ജില്ലയിലെ 91 ഗ്രാമപഞ്ചായത്തിൽ 34 ഗ്രാമ പഞ്ചായത്തിൽ മാത്രമേ പട്ടികവർഗ്ഗക്കാർ വസിക്കുന്നുള്ളൂ. (പട്ടിക 2.2.2.).

പട്ടിക 2.2.2: പട്ടികവർഗ്ഗ ജനസംഖ്യ - തദ്ദേശ സ്വയംഭരണ സ്ഥാപനാടിസ്ഥാനത്തിൽ

തദ്ദേശ സ്വയംഭരണ സ്ഥാപനം	ജനസംഖ്യ	കുടുംബങ്ങൾ	കുടുംബ വലുപ്പം
അലനല്ലൂർ	88	24	3.67
കരിമ്പ	203	53	3.83
കുമരംപുത്തൂർ	115	32	3.59
കോട്ടോപ്പാടം	571	159	3.59
തച്ചമ്പാറ	203	62	3.27
കാഞ്ഞിരംപുഴ	705	209	3.37
മണ്ണാർക്കാട്	16	6	2.67
തെങ്കര	384	110	3.49
മണ്ണാർക്കാട് ബ്ലോക്ക് പഞ്ചായത്ത്	2,285	655	3.49
അഗളി	11,744	3,348	3.51
പുതൂർ	9,684	2,647	3.66
ഷോളയൂർ	9,230	2,594	3.56
അട്ടപ്പാടി ബ്ലോക്ക് പഞ്ചായത്ത്	30,658	8,589	3.57
എരുത്തോംപതി	358	115	3.11
നല്ലേപ്പിള്ളി	133	40	3.33
പെരുമാട്ടി	2,332	692	3.37
വടകരപ്പതി	943	322	2.93
കൊഴിഞ്ഞാമ്പാറ	875	256	3.42
ചിറ്റൂർ ബ്ലോക്ക് പഞ്ചായത്ത്	4,641	1,425	3.26
പട്ടഞ്ചേരി	259	74	3.50
മുതലമട	4,390	1,195	3.67
കൊല്ലങ്കോട് ബ്ലോക്ക് പഞ്ചായത്ത്	4,649	1,269	3.66
നെല്ലിയാംപതി	661	171	3.87
അയിലൂർ	458	130	3.52
എലവഞ്ചേരി	50	14	3.57
നെന്മാറ	114	30	3.80
വണ്ടാഴി	363	96	3.78
നെന്മാറ ബ്ലോക്ക് പഞ്ചായത്ത്	1,646	441	3.73
എരിമയൂർ	13	5	2.60
കാവശ്ശേരി	32	9	3.56
കിഴക്കഞ്ചേരി	302	79	3.82
തരൂർ	17	53	3.12
വടക്കഞ്ചേരി	37	7	5.29
കണ്ണമ്പ്ര	127	37	3.43
ആലത്തൂർ ബ്ലോക്ക് പഞ്ചായത്ത്	564	154	3.66
മലമ്പുഴ	1,055	307	3.44
അകത്തേത്തറ	139	37	3.76
പുതുപ്പരിയാരം	165	49	3.37
പുതുശ്ശേരി	1,116	288	3.88
മലമ്പുഴ ബ്ലോക്ക് പഞ്ചായത്ത്	2,475	681	3.63
കടമ്പഴിപ്പാറം	30	9	3.33
ശ്രീകൃഷ്ണപുരം ബ്ലോക്ക് പഞ്ചായത്ത്	30	9	3.33
പാലക്കാട് ജില്ല	46948	13,223	3.55

അവലംബം: പട്ടികവർഗ്ഗ സമുദായങ്ങളുടെ അടിസ്ഥാന വിവരശേഖരണം - 2008

2.2.3 പട്ടികവർഗ്ഗ ജനസംഖ്യ - സമുദായാടിസ്ഥാനത്തിൽ

പാലക്കാട് ജില്ലയിലെ പട്ടികവർഗ്ഗ ജനസംഖ്യയിൽ ഏറ്റവും കൂടുതൽ ഇരുളർ സമുദായത്തിൽ നിന്നാണ്. ഇത് ആകെ ജനസംഖ്യയുടെ 57 ശതമാനമാണ്. കൂടാതെ മുസ്ലിംകൾ, ഇരവാലൻ, മലസർ, മലയൻ, കുറുമ്പർ എന്നീ വിഭാഗങ്ങളും ആദിവാസി ജനസംഖ്യയുടെ പ്രധാനഭാഗമായി നിലകൊള്ളുന്നു. മലവേടൻ സമുദായമാണ് പട്ടിക വർഗ്ഗ ജനസംഖ്യയിൽ ഏറ്റവും കുറവ്. (പട്ടിക 2.2.3).

പട്ടിക 2.2.3 : പട്ടികവർഗ്ഗ ജനസംഖ്യ - സമുദായാടിസ്ഥാനത്തിൽ തദ്ദേശ സ്വയംഭരണ സ്ഥാപനം തിരിച്ച്

തദ്ദേശ സ്വയംഭരണ സ്ഥാപനം	പണിയൻ	മലത്തുരുത്ത്	മലയൻ	മലസർ	മഹാമലസർ	മുസ്ലിം	മുതുമ്പൻ	മലവേടൻ	ഇരവാലൻ	ഇരുളർ	കാട്ടുനായകൻ	കാടൻ	കുറുമ്പർ	കുറുമ്പൻ	പട്ടികജാതി	മററുജാതി	ആകെ
അലനല്ലൂർ											88						88
കരിമ്പ						199		3							1		203
കുമരം പുത്തൂർ											115						115
കോട്ടോപ്പാടം											571						571
തച്ചമ്പാറ						203											203
കാഞ്ഞിരംപുഴ						694				4	5				2		705
മണ്ണാർക്കാട്			16														16
തെങ്കര			122			254					8						384
മണ്ണാർക്കാട് ബ്ലോക്ക്			138			1,350		3		4	787				3		2,285
അഗളി						2,123				9,474			46	5	8	88	11,744
പുതൂർ						764				6,703			2,205		1	11	9,684
ഷോളയൂർ		4				60				9,076					2	88	9,230
അട്ടപ്പാടി ബ്ലോക്ക്		4				2,947				25,253			2,251	5	11	187	30,658
എരുത്തോംപതി				319					38								358
നല്ലേപ്പിള്ളി			97						31						1	4	133
പെരുമാട്ടി			170	655					1,497						1	9	2,332
വടകരപ്പതി				930											7	6	943
കൊഴിഞ്ഞാമ്പാറ				400					465						3	7	875
ചിറ്റൂർ ബ്ലോക്ക്			267	2,304					2,031						12	27	4,641
പട്ടഞ്ചേരി			40						217						1	1	259
മുതലമട			164	1,272	143		150		2,155	24		477			4	1	4,390
കൊല്ലംകോട് ബ്ലോക്ക്			204	1,272	143		150		2,372	24	0	477			5	2	4,649
നെല്ലിയാംപതി			104	428						69		52				8	661
അയിലൂർ			383									67			4	4	458
എലവഞ്ചേരി			45						5								50
നെന്മാറ			107							5					1	1	114
വണ്ടാഴി			194									168					363
നെന്മാറ ബ്ലോക്ക്			833	428					5	74		287			5	14	1,646
എരിമയൂർ			13														13
കാവശ്ശേരി			32														32
കിഴക്കഞ്ചേരി		5	295									2					302
തരുർ																	
വടക്കഞ്ചേരി			37														37
കണ്ണമ്പ			127														127
ആലത്തൂർ ബ്ലോക്ക്		5	504									2					511
മലമ്പുഴ	506					288				245					10	6	1,055
അകത്തേത്തറ	134									5							139
പുതുപ്പരിയാരം	91					74											165
പുതുശ്ശേരി				197						907					1	11	1,116
മലമ്പുഴ ബ്ലോക്ക്	731			197		362				1,157					11	17	2,475
കടമ്പഴിപ്പാറ			30														30
ശ്രീകൃഷ്ണപുരം ബ്ലോക്ക്			30														30
പാലക്കാട് ജില്ല	731	9	2,029	4,201	143	4,659	150	3	4,408	26,512	787	766	2,251	5	47	247	46,948

അവലംബം: പട്ടികവർഗ്ഗ സമുദായങ്ങളുടെ അടിസ്ഥാന വിവരശേഖരണം - 2008

2.3 വിദ്യാഭ്യാസ സ്ഥിതി

2.3.1 സാക്ഷരത-പാലക്കാട് ജില്ല

പാലക്കാട് ജില്ലയിലെ പൊതുസമൂഹത്തിന്റെ സാക്ഷരത 88.49 ശതമാനമാണ്. എന്നാൽ പട്ടികവർഗ്ഗ വിഭാഗത്തിന്റെ സാക്ഷരത 58.70 ശതമാനമേ ഉള്ളൂ. പുരുഷന്മാരുടെ സാക്ഷരത 62.52 ശതമാനവും സ്ത്രീകളുടേത് 52.82 ശതമാനവും ആണ്. പാലക്കാട് ജില്ലയിലെ പട്ടികവർഗ്ഗ വിഭാഗത്തിൽ സാക്ഷരത കൂടിയ ഗ്രാമപഞ്ചായത്ത് അഗളിയാണ് (69.72%). എന്നാൽ എരിമയൂർ ഗ്രാമ പഞ്ചായത്തിലെ 13 പേരിൽ ആരും സാക്ഷരരായി കാണുന്നില്ല. മധ്യകർ വിഭാഗമാണ് സാക്ഷരത നിരക്ക് കൂടുതലുള്ള സമുദായം (64.09). സാക്ഷരത കുറവുള്ള സമുദായം മുതുവാൻ ആണ് (43.38%). (പട്ടിക 2.3.1).

പട്ടിക 2.3.1: സാക്ഷരത നിരക്ക് (%)

സൂചികകൾ	പാലക്കാട്
പൊതുസമൂഹത്തിന്റെ സാക്ഷരത (സെൻസസ് - 2011)	88.49
പട്ടികവർഗ്ഗത്തിന്റെ സാക്ഷരത	58.70
സാക്ഷരത- പുരുഷന്മാർ	62.52
സാക്ഷരത- സ്ത്രീകൾ	52.82
സാക്ഷരത കൂടിയ ഗ്രാമപഞ്ചായത്ത് - അഗളി	69.72
സാക്ഷരത കുറഞ്ഞ ഗ്രാമപഞ്ചായത്ത് - എരിമയൂർ	100.00
സാക്ഷരത കൂടുതൽ ഉള്ള സമുദായം	മുധ്യകർ (64.09)
സാക്ഷരത കുറവുള്ള സമുദായം	മുതുവാൻ (43.38)

അവലംബം: പട്ടികവർഗ്ഗ സമുദായങ്ങളുടെ അടിസ്ഥാന വിവരശേഖരണം - 2008

വിദ്യാഭ്യാസ സ്ഥിതി വിശകലനം ചെയ്യുന്നതിനായി നിരക്ഷരത, പഠനം ഉപേക്ഷിച്ചവർ, ഉന്നത വിദ്യാഭ്യാസം ഇല്ലാത്തവർ, സാങ്കേതിക വിദ്യാഭ്യാസം ഇല്ലാത്തവർ എന്നിവ സംബന്ധിച്ച സൂചകങ്ങളാണ് ഉപയോഗിച്ചത്.

വിദ്യാഭ്യാസ സൂചകങ്ങൾ

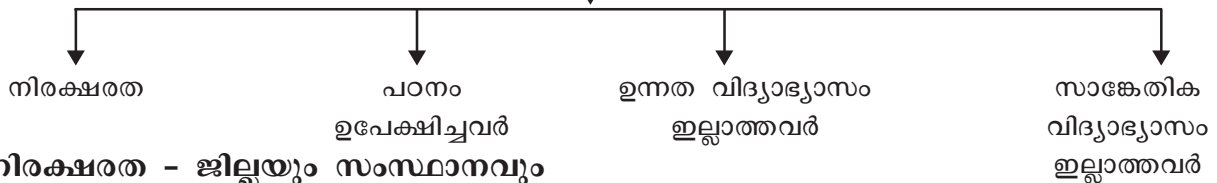

2.3.2 നിരക്ഷരത - ജില്ലയും സംസ്ഥാനവും

പാലക്കാട് ജില്ലയിലെ ആകെ പട്ടികവർഗ്ഗ ജനസംഖ്യയിലെ 41.30 ശതമാനം പേരും നിരക്ഷരരാണ്. എന്നാൽ സംസ്ഥാനതല അവസ്ഥയുമായി (27.23 %) താരതമ്യപ്പെടുത്തുമ്പോൾ ജില്ലയിൽ നിരക്ഷരർ ആയിട്ടുള്ള പട്ടിക വർഗ്ഗ വിഭാഗക്കാരുടെ ശതമാനം കൂടുതലാണ്. (പട്ടിക 2.3.2).

പട്ടിക 2.3.2: നിരക്ഷരത

നിരക്ഷരർ	ജില്ല	സംസ്ഥാനം
എണ്ണം	17,743	98,536
ശതമാനം	41.30	27.23

അവലംബം: പട്ടികവർഗ്ഗ സമുദായങ്ങളുടെ അടിസ്ഥാന വിവരശേഖരണം - 2008

2.3.2.1 നിരക്ഷരത - തദ്ദേശ സ്വയംഭരണ സ്ഥാപനാടിസ്ഥാനത്തിൽ (%)

പട്ടികവർഗ്ഗ വിഭാഗങ്ങളിൽ നിരക്ഷരരുടെ നിരക്ക് ജില്ലയിലെ 25 ഗ്രാമപഞ്ചായത്തുകളിൽ ജില്ലാ ശരാശരിയെക്കാൾ കൂടുതലാണ്. കാവശ്ശേരി ഗ്രാമപഞ്ചായത്തിൽ 92.86 ശതമാനവും എരിമയൂർ ഗ്രാമപഞ്ചായത്തിൽ 100 ശതമാനവും ആണ് നിരക്ഷരതാ നിരക്ക്. അമ്പത് ശതമാനത്തിൽ കൂടുതൽ നിരക്ഷരതാ നിരക്കുള്ള 12 ഗ്രാമപഞ്ചായത്തുകൾ ജില്ലയിൽ ഉണ്ട്. (ചാർട്ട് 2.3.2.1).

ചാർട്ട് 2.3.2.1: നിരക്ഷരത - തദ്ദേശ സ്വയംഭരണ സ്ഥാപനാടിസ്ഥാനത്തിൽ (%)

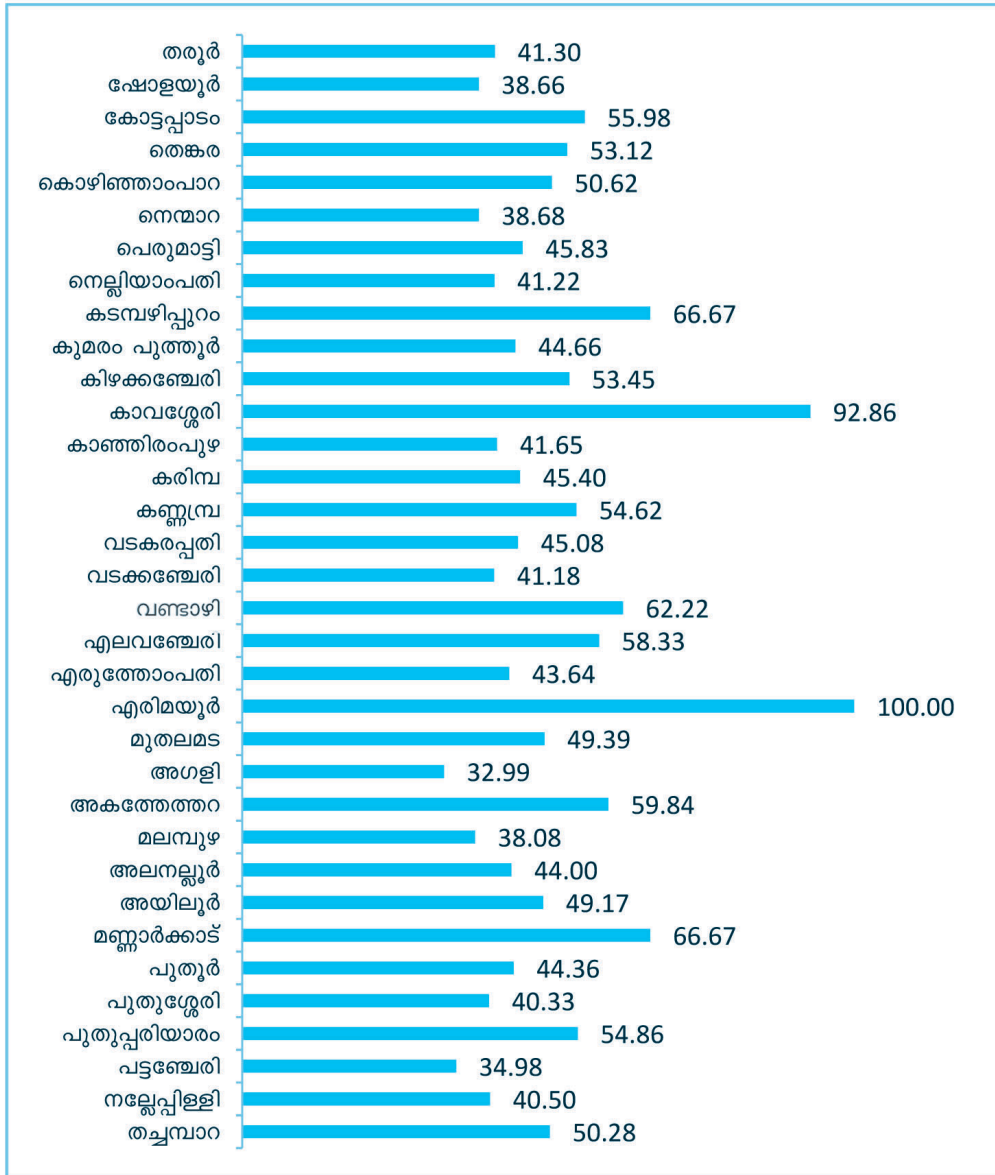

അവലംബം: പട്ടികവർഗ്ഗ സമുദായങ്ങളുടെ അടിസ്ഥാന വിവരശേഖരണം - 2008

2.3.3 പഠനം ഉപേക്ഷിച്ചവർ (6-25 വയസ്സിനിടയിൽ) - ജില്ലയും സംസ്ഥാനവും

ജില്ലയിൽ പട്ടികവർഗ്ഗവിഭാഗക്കാരുടെ ഇടയിൽ 6-25 വയസ്സിന് ഇടയിൽ പഠനം ഉപേക്ഷിച്ചവരുടെ നിരക്ക് സംസ്ഥാന നിരക്കുമായി എകദേശം അടുത്ത് നിൽക്കുന്നു. പാലക്കാട് ജില്ലയിൽ പഠനം ഉപേക്ഷിച്ച 518 പേർ നിലവിൽ ഉണ്ട്. (പട്ടിക 2.3.3).

പട്ടിക 2.3.3: പഠനം ഉപേക്ഷിച്ചവർ (%)

പഠനം ഉപേക്ഷിച്ചവർ	ജില്ല	സംസ്ഥാനം
എണ്ണം	518	1,492
ശതമാനം	2.81	1.12

അവലംബം: പട്ടികവർഗ്ഗ സമുദായങ്ങളുടെ അടിസ്ഥാന വിവരശേഖരണം - 2008

ഭൂരിഭാഗം പട്ടികവർഗ്ഗ വിഭാഗങ്ങളും അധിവസിക്കുന്നത് അട്ടപ്പാടി ബ്ലോക്കിലെ അഗളി, പുതൂർ, ഷോളയൂർ പ്രദേശങ്ങളിലാണ്. ഈ പ്രദേശങ്ങളിൽ വിദ്യാഭ്യാസ സ്ഥാപനങ്ങൾ വളരെ കുറവാണ് എന്നതും ഉള്ളവ സ്ഥിതി ചെയ്യുന്നത് വളരെ അകലത്തിലും എന്നത് ഇതിനൊരു കാരണമാണ്. സംസ്ഥാനത്ത് ആകെയുള്ള 12,644 സ്കൂളിൽ പാലക്കാട് ജില്ലയിൽ 197 സ്കൂൾ ഉണ്ട്. (സാമ്പത്തികാവലോകനം 2011).

2.3.3.1 പഠനം ഉപേക്ഷിച്ചവർ - തദ്ദേശ സ്വയംഭരണ സ്ഥാപനാടിസ്ഥാനത്തിൽ (%)

പഠനം ഉപേക്ഷിച്ചവരിൽ 6-25 വയസ്സിന് ഇടയിൽ 13 പഞ്ചായത്തുകളിലെ ശതമാനം ജില്ലാ ശതമാനത്തേക്കാൾ കൂടുതൽ ആണ്. അലനല്ലൂർ ഗ്രാമപഞ്ചായത്തിലും (20.00%) കുമരംപുത്തൂർ ഗ്രാമപഞ്ചായത്തിലും (11.76 %) ആണ് ഏറ്റവും കൂടുതൽ പഠനം ഉപേക്ഷിച്ചവർ ഉള്ളത്. (ചാർട്ട് 2.3.3.1).

ചാർട്ട് 2.3.3.1: പഠനം ഉപേക്ഷിച്ചവർ (6-25 വയസ്സ്) - തദ്ദേശ സ്വയംഭരണ സ്ഥാപനാടിസ്ഥാനത്തിൽ (%)

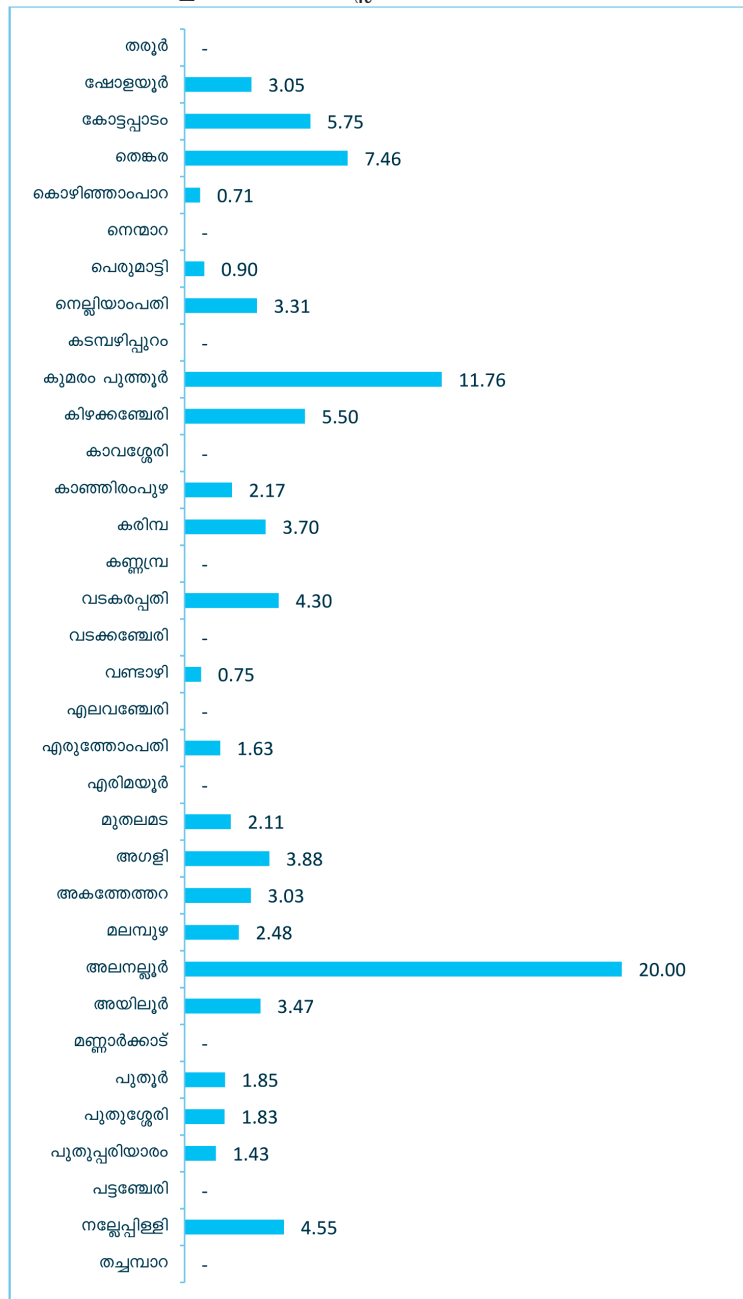

അവലംബം: പട്ടികവർഗ്ഗ സമുദായങ്ങളുടെ അടിസ്ഥാന വിവരശേഖരണം - 2008

2.3.4 ഉന്നത വിദ്യാഭ്യാസം ഇല്ലാത്തവർ (20 വയസ്സിന് മുകളിൽ) - ജില്ലയും സംസ്ഥാനവും

പട്ടികവർഗ്ഗ വിഭാഗത്തിൽ ഉന്നത വിദ്യാഭ്യാസം ഇല്ലാത്തവരുടെ സൂചിക സംസ്ഥാനതലത്തിൽ 91.98 ശതമാനമാണ് എന്നാൽ ജില്ലയിൽ 66.28 ശതമാനമേ ഉള്ളൂ. (പട്ടിക 2.3.4). സംസ്ഥാന അവസ്ഥയുമായി താരതമ്യം ചെയ്യുമ്പോൾ ജില്ലയുടെ അവസ്ഥ മെച്ചപ്പെട്ടു നിൽക്കുന്നു.

പട്ടിക 2.3.4: ഉന്നത വിദ്യാഭ്യാസം ലഭിക്കാത്തവർ

ഉന്നത വിദ്യാഭ്യാസം ഇല്ലാത്തവർ	ജില്ല	സംസ്ഥാനം
എണ്ണം	20,707	2,53,914
ശതമാനം	66.28	91.98

അവലംബം: പട്ടികവർഗ്ഗ സമുദായങ്ങളുടെ അടിസ്ഥാന വിവരശേഖരണം - 2008

2.3.4.1 ഉന്നത വിദ്യാഭ്യാസം ഇല്ലാത്തവർ - തദ്ദേശ സ്വയംഭരണ സ്ഥാപനാടിസ്ഥാനത്തിൽ (%)

ഉന്നത വിദ്യാഭ്യാസം ഇല്ലാത്തവരിൽ തരുർ, ഷോളയൂർ, നെല്ലിയാമ്പതി, വടകരപ്പതി, അഗളി, മലമ്പുഴ, പട്ടഞ്ചേരി, നല്ലേപ്പിള്ളി, എന്നീ ഗ്രാമ പഞ്ചായത്തുകൾ ഇപ്പോഴും പിൻനിരയിൽ തന്നെയാണ് ഉള്ളതെന്ന് കണക്കുകൾ സൂചിപ്പിക്കുന്നു. (ചാർട്ട് 2.3.4.1). തരുർ ഗ്രാമപഞ്ചായത്തിലാണ് (81.25%) ഏറ്റവും കൂടുതൽ ഉന്നത വിദ്യാഭ്യാസം ഇല്ലാത്തവർ.

ചാർട്ട് 2.3.4.1: ഉന്നത വിദ്യാഭ്യാസം ഇല്ലാത്തവർ - തദ്ദേശ സ്വയംഭരണ സ്ഥാപനാടിസ്ഥാനത്തിൽ (%)

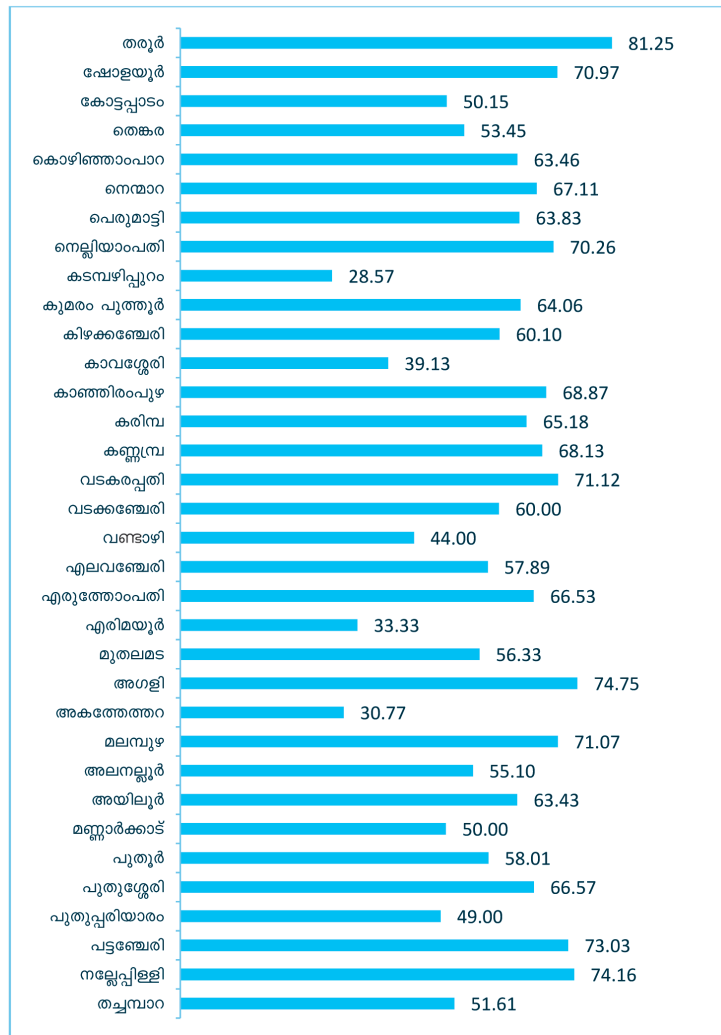

അവലംബം: പട്ടികവർഗ്ഗ സമുദായങ്ങളുടെ അടിസ്ഥാന വിവരശേഖരണം - 2008

2.3.5 സാങ്കേതിക വിദ്യാഭ്യാസം ഇല്ലാത്തവർ (20 വയസ്സിന് മുകളിൽ) - ജില്ലയും സംസ്ഥാനവും

പട്ടികവർഗ്ഗ വിഭാഗങ്ങളിൽ സാങ്കേതിക വിദ്യാഭ്യാസം ഇല്ലാത്തവർ സംസ്ഥാനത്ത് 99.15 ശതമാനവും ജില്ലാ ശരാശരി 97.88 ശതമാനവും ആണ്. (പട്ടിക 2.3.5). സംസ്ഥാന ശരാശരിയേക്കാൾ നേരിയ കുറവാണെങ്കിൽ പോലും ഈ ജില്ലയിൽ പട്ടികവർഗ്ഗക്കാരിൽ സാങ്കേതിക വിദ്യാഭ്യാസ രംഗത്ത് പിന്നാക്കാവസ്ഥ തന്നെയാണ് നില നിൽക്കുന്നത്.

പട്ടിക 2.3.5: സാങ്കേതിക വിദ്യാഭ്യാസം

സാങ്കേതിക വിദ്യാഭ്യാസം ഇല്ലാത്തവർ	ജില്ല	സംസ്ഥാനം
എണ്ണം	30,582	2,59,247
ശതമാനം	97.88	99.15

അവലംബം: പട്ടികവർഗ്ഗ സമുദായങ്ങളുടെ അടിസ്ഥാന വിവരശേഖരണം - 2008

2.3.5.1 സാങ്കേതിക വിദ്യാഭ്യാസം ഇല്ലാത്തവർ - തദ്ദേശ സ്വയംഭരണ സ്ഥാപനാടിസ്ഥാനത്തിൽ (%)

സാങ്കേതിക വിദ്യാഭ്യാസം ഇല്ലാത്തവരിൽ 2 ഗ്രാമപഞ്ചായത്തുകൾ മാത്രമാണ് 90.00 ശതമാനത്തിൽ താഴെ നിൽക്കുന്നത്. കൂടാതെ സാങ്കേതിക വിദ്യാഭ്യാസം തീരെ ലഭിക്കാത്തവരിൽ തരൂർ, കടമ്പഴിപ്പുറം, കുമരംപുത്തൂർ, കരിമ്പ, കണ്ണമ്പ്ര, വണ്ടാഴി, എലവഞ്ചേരി, അയിലൂർ, പുതുപരിയാരം, നല്ലേപ്പിള്ളി, തച്ചമ്പാറ തുടങ്ങിയ പഞ്ചായത്തുകൾ ഉണ്ട്. (ചാർട്ട് 2.3.5.1).

ചാർട്ട് 2.3.5.1: സാങ്കേതികവിദ്യാഭ്യാസം ഇല്ലാത്തവർ - തദ്ദേശ സ്വയംഭരണ സ്ഥാപനാടിസ്ഥാനത്തിൽ (%)

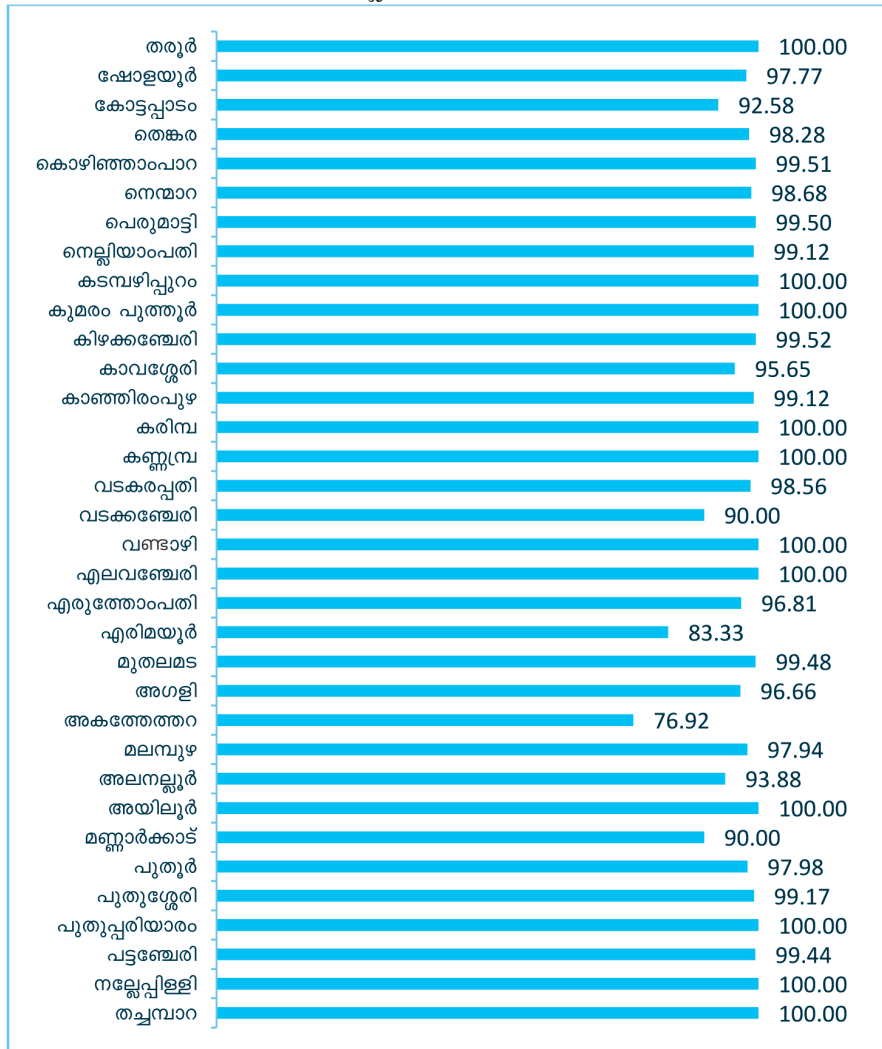

അവലംബം: പട്ടികവർഗ്ഗ സമുദായങ്ങളുടെ അടിസ്ഥാന വിവരശേഖരണം - 2008

2.4 ആരോഗ്യസ്ഥിതി

പട്ടികവർഗ്ഗ വിഭാഗത്തിന്റെ ആരോഗ്യ സ്ഥിതി വിശകലനം ചെയ്യുന്നതിനായി സ്ഥിര രോഗികൾ, ശാരീരിക/മാനസിക ഭിന്നശേഷി, വയോജന ജനസംഖ്യ എന്നിവ സംബന്ധിച്ച വിവരങ്ങളാണ് അടിസ്ഥാനമാക്കിയത്.

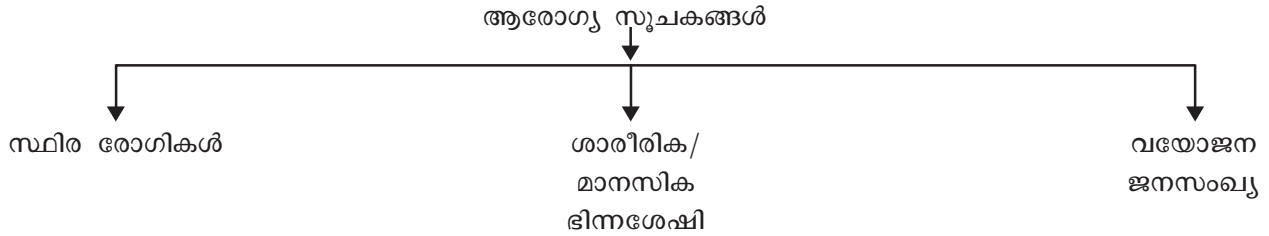

ലോകശ്രദ്ധയാകർഷിക്കപ്പെട്ട ഇന്ത്യയുടെ ആരോഗ്യ ഭൂപടത്തിൽ കേരളത്തിന് തനതായ സ്ഥാനമുണ്ട്. കേരളത്തിലെ ആരോഗ്യസൂചകങ്ങൾ പാശ്ചാത്യരാജ്യങ്ങളിലേതുമായി തുലനം ചെയ്യാവുന്നതാണ്. എന്നാൽ കേരളത്തിലെ പട്ടികവർഗ്ഗ വിഭാഗങ്ങളുടെ ആരോഗ്യസ്ഥിതി ഇപ്പോഴും പരിതാപകരമാണ്. ആവശ്യമായ പ്രാഥമികാരോഗ്യ കേന്ദ്രങ്ങൾ ഇല്ലാത്തതും, ഗതാഗത തടസ്സവും ഈ വിഭാഗങ്ങളുടെ ആരോഗ്യ വികസനത്തിന് തടസ്സമായി നിൽക്കുന്നു. കൂടാതെ, ആദിവാസി ഊരുകളിൽ നല്ലൊരു ശതമാനവും ഉൾപ്രദേശങ്ങളിലാണ് താമസിക്കുന്നത്. അത് കൊണ്ടു തന്നെ ആശുപത്രി സൗകര്യങ്ങൾ ലഭ്യമാക്കുവാൻ ബുദ്ധിമുട്ടുകൾ നേരിടുന്നു.

2.4.1 സ്ഥിര രോഗികൾ - ജില്ലയും സംസ്ഥാനവും

ജില്ലയിലെ ആകെ പട്ടികവർഗ്ഗ ജനസംഖ്യയിൽ 10.42 ശതമാനവും സ്ഥിര രോഗികൾ ആണ്. ഇത് സംസ്ഥാന തല ശരാശരിയുമായി (6.43) താരതമ്യം ചെയ്യുമ്പോൾ ജില്ലയിലെ സ്ഥിരരോഗികളുടെ നിരക്ക് കൂടുതലായി കാണുന്നു. (പട്ടിക 2.4.1).

പട്ടിക 2.4.1 : സ്ഥിര രോഗികൾ

സ്ഥിര രോഗികൾ	ജില്ല	സംസ്ഥാനം
എണ്ണം	4,890	2,58,010
ശതമാനം	10.42	6.43

അവലംബം: പട്ടികവർഗ്ഗ സമുദായങ്ങളുടെ അടിസ്ഥാന വിവരശേഖരണം - 2008

2.4.1.1 സ്ഥിര രോഗികൾ - തദ്ദേശ സ്വയംഭരണ സ്ഥാപനാടിസ്ഥാനത്തിൽ (%)

ജില്ലയിൽ സ്ഥിരരോഗികൾ 10.42 ശതമാനമാണെന്ന് കണ്ടുവല്ലോ. 34 പഞ്ചായത്തുകളായി അധിവസിക്കുന്ന പട്ടികവർഗ്ഗ വിഭാഗക്കാരിൽ 28 പഞ്ചായത്തുകളും ജില്ലാ ശരാശരിയേക്കാൾ മെച്ചപ്പെട്ട അവസ്ഥയാണ് കാണിക്കുന്നത്. സ്ഥിര രോഗം അനുഭവിക്കുന്നവരിൽ ഷോളയൂർ, കടമ്പഴിപ്പുറം, കാഞ്ഞിരംപുഴ, അഗളി, മണ്ണാർക്കാട്, പുതൂർ എന്നീ ഗ്രാമപഞ്ചായത്തുകളിലെ ശതമാനം ജില്ലാ ശതമാനത്തേക്കാൾ കൂടുതലാണ്. (ചാർട്ട് 2.4.1.1).

ചാർട്ട് 2.4.1.1: സ്ഥിര രോഗികൾ - തദ്ദേശ സ്വയംഭരണ സ്ഥാപനാടിസ്ഥാനത്തിൽ (%)

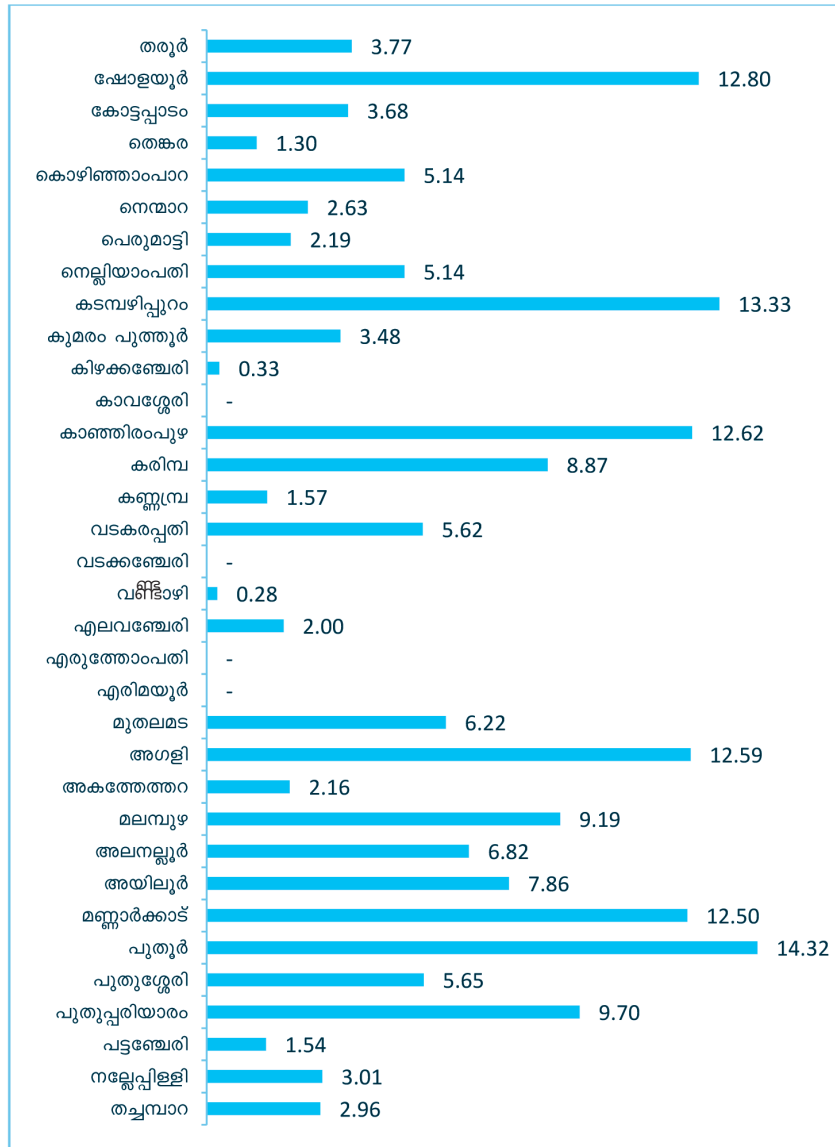

അവലംബം: പട്ടികവർഗ്ഗ സമുദായങ്ങളുടെ അടിസ്ഥാന വിവരശേഖരണം - 2008

2.4.2 ശാരീരിക/ മാനസിക ഭിന്നശേഷി - ജില്ലയും സംസ്ഥാനവും

പാലക്കാട് ജില്ലയിലെ പട്ടികവർഗ്ഗ വിഭാഗത്തിലെ 5.16 ശതമാനം പേരും ശാരീരിക/ മാനസിക വെല്ലുവിളി അനുഭവിക്കുന്നവരാണ്. സംസ്ഥാന ശരാശരിയോട് (3.17%) താരതമ്യം ചെയ്യുമ്പോൾ ജില്ലയിലെ ശാരീരിക/ മാനസിക വെല്ലുവിളി അനുഭവിക്കുന്നവരുടെ നിരക്ക് ഏകദേശം സാമ്യം പുലർത്തുന്നതായി കാണാം. (പട്ടിക 2.4.2).

പട്ടിക 2.4.2: ശാരീരിക/ മാനസിക ഭിന്നശേഷി

ശാരീരിക മാനസിക വെല്ലുവിളികൾ അനുഭവിക്കുന്നവർ	ജില്ല	സംസ്ഥാനം
എണ്ണം	2,422	16,422
ശതമാനം	5.16	3.17

അവലംബം: പട്ടികവർഗ്ഗ സമുദായങ്ങളുടെ അടിസ്ഥാന വിവരശേഖരണം - 2008

2.4.2.1 ശാരീരിക/ മാനസിക ഭിന്നശേഷി - തദ്ദേശ സ്വയംഭരണ സ്ഥാപനാടിസ്ഥാനത്തിൽ (%)

ജില്ലയിൽ പട്ടികവർഗ്ഗക്കാർ അധിവസിക്കുന്ന 34 പഞ്ചായത്തുകളിൽ ശാരീരിക മാനസിക ഭിന്നശേഷിയുള്ളവരിൽ 12 ഗ്രാമപഞ്ചായത്തുകളിലെ അവസ്ഥ ജില്ലാ ശതമാനത്തേക്കാൾ വളരെ കൂടുതലാണ്. പുതുശ്ശേരി ഗ്രാമപഞ്ചായത്തിലാണ് ഏറ്റവും കൂടുതൽ (32.02%) ശാരീരിക മാനസിക വെല്ലുവിളികൾ നേരിടുന്നവർ ഉള്ളത്. ഇത് ജില്ലാ ശരാശരിയുടെ 6 ഇരട്ടിയോളം വരുന്നുണ്ട്. കടമ്പഴിപ്പുറം, കാഞ്ഞിരപ്പുഴ, മണ്ണാർക്കാട് എന്നീ ഗ്രാമപഞ്ചായത്തുകളിലും പ്രശ്ന രൂക്ഷത ഏറെയാണ്. (ചാർട്ട് 2.4.2.1).

ചാർട്ട് 2.4.2.1: ശാരീരിക/ മാനസിക ഭിന്നശേഷി - തദ്ദേശ സ്വയംഭരണ സ്ഥാപനാടിസ്ഥാനത്തിൽ (%)

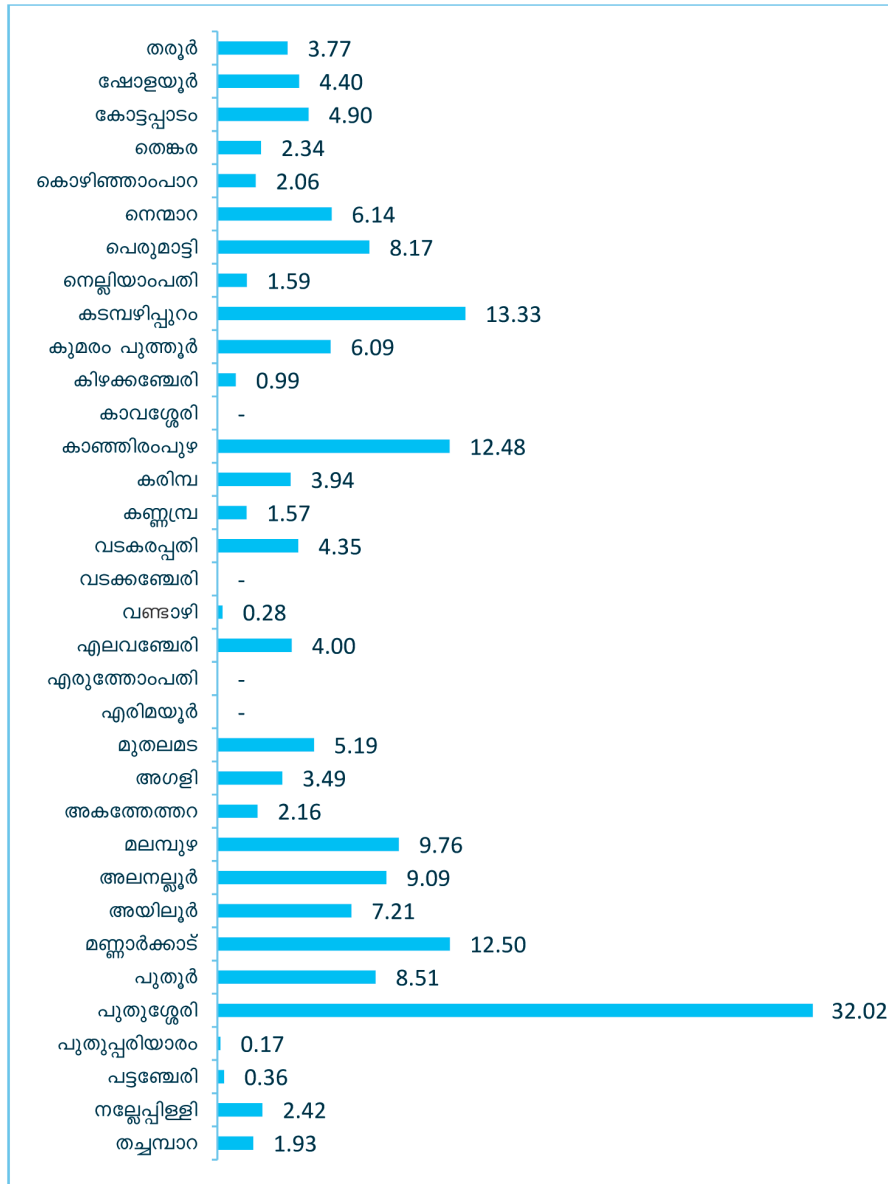

അവലംബം: പട്ടികവർഗ്ഗ സമുദായങ്ങളുടെ അടിസ്ഥാന വിവരശേഖരണം - 2008

2.4.3 വയോജന ജനസംഖ്യ - ജില്ലയും സംസ്ഥാനവും

ജില്ലയിൽ പട്ടികവർഗ്ഗ വിഭാഗക്കാരുടെ 60 വയസ്സിന് മുകളിലുള്ളവരുടെ നിരക്ക് 5.97 ശതമാനം ആണ്. ഇത് സംസ്ഥാനതല നിരക്കുമായി (7.79%) താരതമ്യം ചെയ്യുമ്പോൾ ഏകദേശം സാമ്യം പുലർത്തുന്നതായി കാണാം. (പട്ടിക 2.4.3).

പട്ടിക 2.4.3: വയോജനങ്ങൾ

വയോജന ജനസംഖ്യ (60 വയസ്സിന് മുകളിൽ)	ജില്ല	സംസ്ഥാനം
എണ്ണം	2,802	32,092
ശതമാനം	5.97	7.99

അവലംബം: പട്ടികവർഗ്ഗ സമുദായങ്ങളുടെ അടിസ്ഥാന വിവരശേഖരണം - 2008

2.4.3.1 വയോജന ജനസംഖ്യ - തദ്ദേശ സ്വയംഭരണ സ്ഥാപനാടിസ്ഥാനത്തിൽ (%)

പട്ടികവർഗ്ഗക്കാർ താമസിക്കുന്ന 34 ഗ്രാമപഞ്ചായത്തിൽ 15 ഗ്രാമപഞ്ചായത്തിലെ വയോജന ജനസംഖ്യ നിരക്ക് ജില്ലാ നിരക്കിനോട് താരതമ്യം ചെയ്യുമ്പോൾ കൂടുതലാണ്. തരുർ, എലവഞ്ചേരി, മണ്ണാർക്കാട് എന്നീ ഗ്രാമപഞ്ചായത്തുകളുടെ നിരക്ക് ജില്ലാ നിരക്കുമായി താരതമ്യം ചെയ്യുമ്പോൾ 2 ഇരട്ടിയായാണ് കാണുന്നത്. (ചാർട്ട് 2.4.3.1).

ചാർട്ട്: 2.4.3.1: വയോജന ജനസംഖ്യ - തദ്ദേശ സ്വയംഭരണ സ്ഥാപനാടിസ്ഥാനത്തിൽ (%)

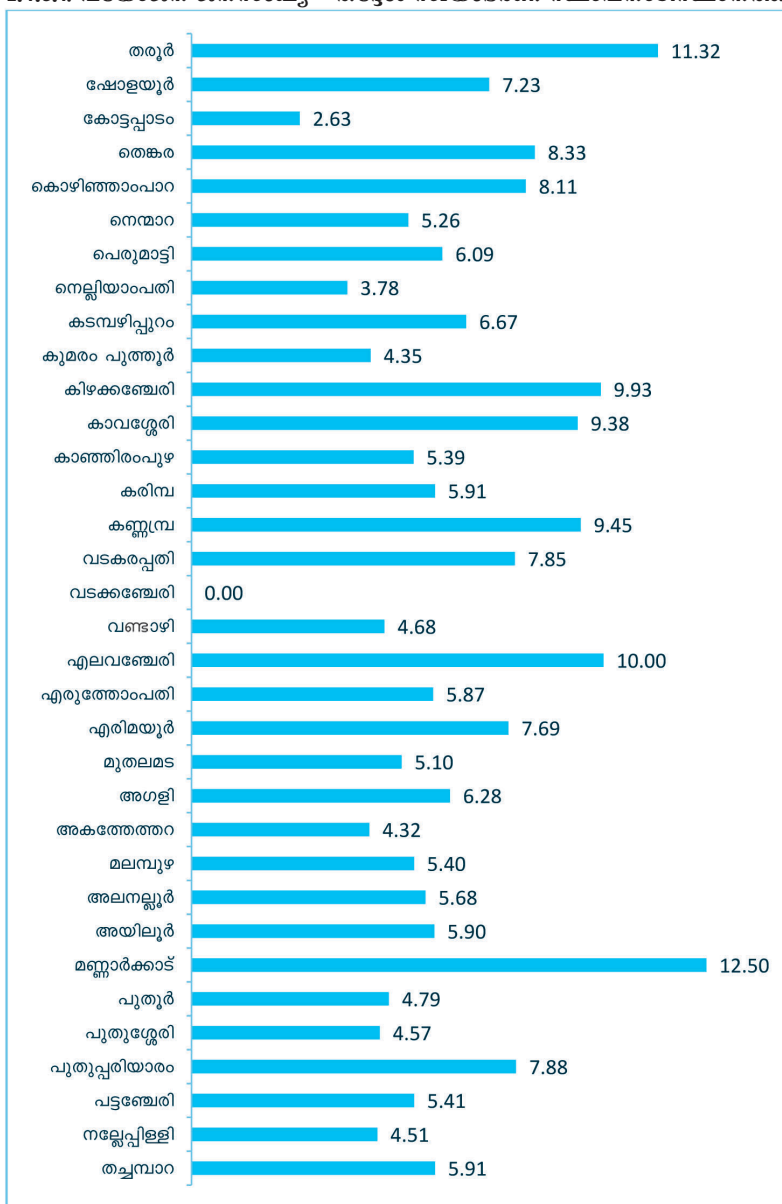

അവലംബം: പട്ടികവർഗ്ഗ സമുദായങ്ങളുടെ അടിസ്ഥാന വിവരശേഖരണം - 2008

2.5 തൊഴിൽ

പട്ടികവർഗ്ഗ വിഭാഗങ്ങളുടെ തൊഴിൽ രംഗത്തെ സ്ഥിതി വിശകലനം ചെയ്യുന്നതിനായി തൊഴിൽരഹിതർ, വിദ്യാഭ്യാസ യോഗ്യതയുള്ള തൊഴിൽരഹിതർ, സാങ്കേതിക വിദ്യാഭ്യാസ യോഗ്യതയുള്ള തൊഴിൽരഹിതർ, സ്ഥിര വരുമാനം ഇല്ലാത്തവർ എന്നീ സൂചകങ്ങളാണ് ഉപയോഗിച്ചത്.

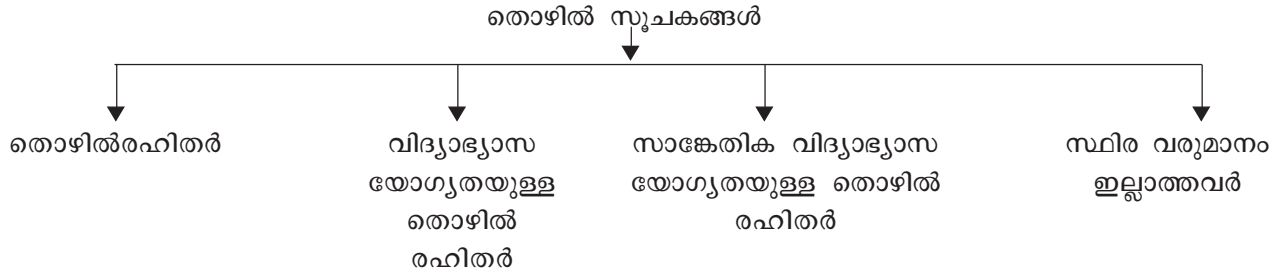

2.5.1 തൊഴിൽ രഹിതർ (18-45 വയസ്സ്) - ജില്ലയും സംസ്ഥാനവും

ജില്ലയിൽ പട്ടികവർഗ്ഗ വിഭാഗത്തിൽപ്പെട്ട 18-45 വയസ്സിന് ഇടയിൽ ഉള്ള തൊഴിൽ രഹിതർ 13.70 ശതമാനമാണ്. ജില്ലാ നിരക്ക് സംസ്ഥാന നിരക്കുമായി (13.67%) സാമ്യം പുലർത്തുന്നു. (പട്ടിക 2.5.1).

പട്ടിക 2.5.1: ആകെ തൊഴിൽ രഹിതർ (18-45 വയസ്സ്)

തൊഴിൽ രഹിതരുടെ എണ്ണം	ജില്ല	സംസ്ഥാനം
എണ്ണം	3,210	19,817
ശതമാനം	13.70	13.44

അവലംബം: പട്ടികവർഗ്ഗ സമുദായങ്ങളുടെ അടിസ്ഥാന വിവരശേഖരണം - 2008

2.5.1.1 തൊഴിൽ രഹിതർ (18-45 വയസ്സ്) - തദ്ദേശ സ്വയംഭരണ സ്ഥാപനാടിസ്ഥാനത്തിൽ (%)

ജില്ലയിലെ പട്ടികവർഗ്ഗ വിഭാഗക്കാരിൽ തൊഴിൽ രഹിതരുടെ നിരക്ക് 13.70 ശതമാനമാണ് എന്ന് കണ്ടുവല്ലോ. 20 പഞ്ചായത്തുകളിൽ ഈ നിരക്ക് ജില്ലാ ശരാശരിയേക്കാൾ കൂടുതലാണ്. ജില്ലയിൽ തൊഴിൽ ഇല്ലായ്മ വലിയൊരു പ്രശ്നമായി നിലനിൽക്കുന്നതായി ഈ വിവരങ്ങൾ സൂചിപ്പിക്കുന്നു. മണ്ണാർക്കാട് ഗ്രാമപഞ്ചായത്തിലാണ് ഏറ്റവും കൂടുതൽ തൊഴിൽരഹിതർ ഉള്ളത്, 42.86 ശതമാനം. കടമ്പഴിപ്പുറം, കരിമ്പ, വടക്കഞ്ചേരി, അലനല്ലൂർ എന്നീ ഗ്രാമപഞ്ചായത്തുകളുടെ നിരക്ക് ജില്ലാ നിരക്കിന്റെ ഇരട്ടിയാണ്. തരുർ, കോട്ടോപ്പാടം, നെല്ലിയാമ്പതി, കിഴക്കഞ്ചേരി, പുതുശ്ശേരി, തച്ചമ്പാറ എന്നീ ഗ്രാമപഞ്ചായത്തുകളിലും പ്രശ്ന രൂക്ഷത നിലനിൽക്കുന്നു. (ചാർട്ട് 2.5.1.1).

ചാർട്ട് 2.5.1.1: തൊഴിൽ രഹിതർ (18-45 വയസ്സ്) - തദ്ദേശ സ്വയംഭരണ സ്ഥാപനാടിസ്ഥാനത്തിൽ (%)

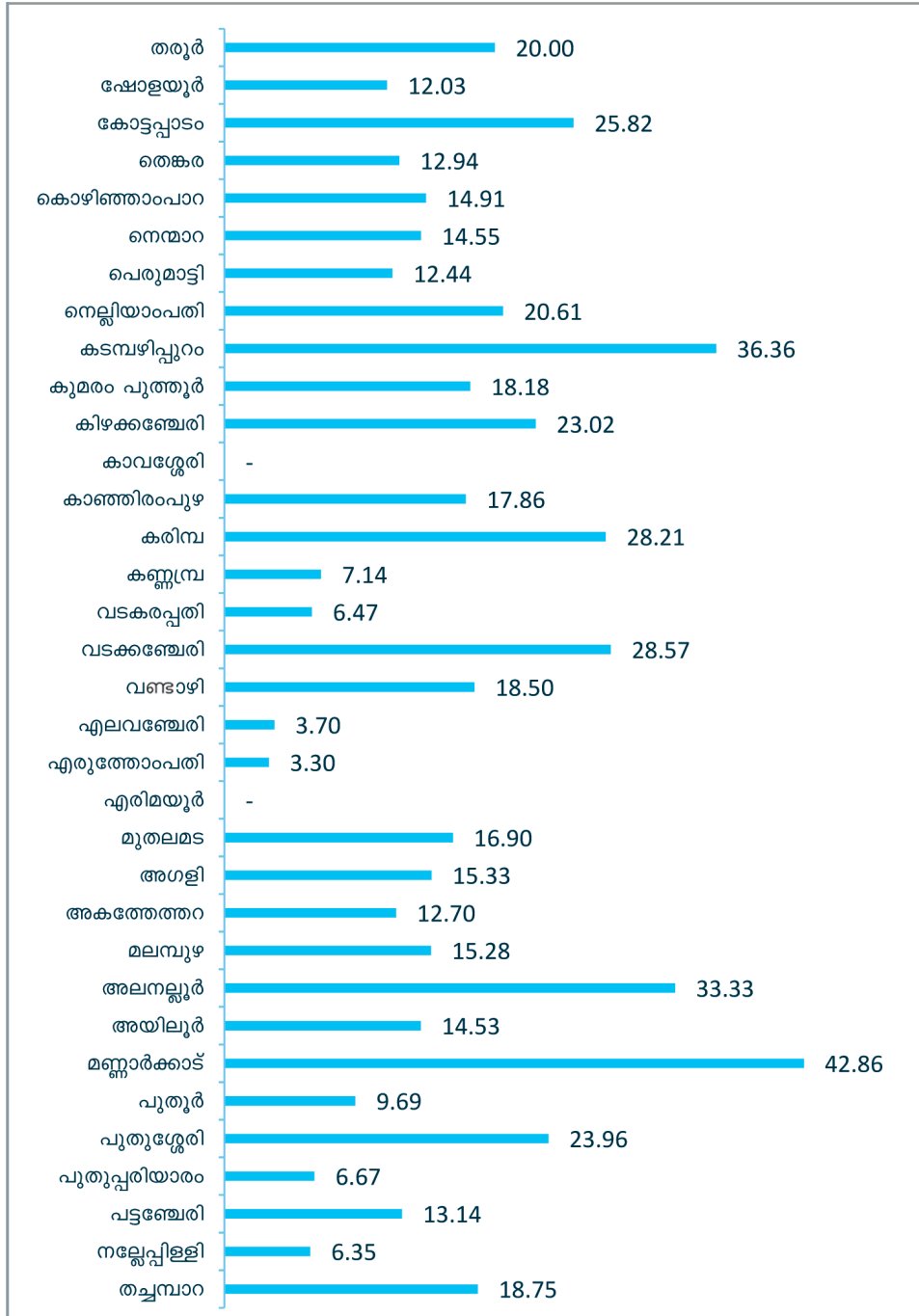

അവലംബം: പട്ടികവർഗ്ഗ സമുദായങ്ങളുടെ അടിസ്ഥാന വിവരശേഖരണം - 2008

2.5.2 വിദ്യാഭ്യാസയോഗ്യതയുള്ള തൊഴിൽ രഹിതർ (18-45 വയസ്സ്) - ജില്ലയും സംസ്ഥാനവും

പാലക്കാട് ജില്ലയിലെ പട്ടികവർഗ്ഗ വിഭാഗക്കാരിൽ പത്താം തരത്തിനു മുകളിൽ വിദ്യാഭ്യാസമുള്ള തൊഴിൽ രഹിതരായ യുവതീ-യുവാക്കൾ സംസ്ഥാന തലത്തിൽ 23,875 ഉം ജില്ലയിലിത് 593 ഉം ആണ്. പട്ടികവർഗ്ഗജനതയുടെ ഉപജീവനം പ്രധാനമായും കൃഷിയും വനവുമായി ബന്ധപ്പെട്ട തൊഴിലുകളും പരമ്പരാഗത തൊഴിലും ആണ്. അത് കൊണ്ടാവാം വിദ്യാഭ്യാസമേഖലയിൽ അവർ പിന്നാക്കം നിൽക്കുന്നത്. പട്ടികവർഗ്ഗ വിഭാഗത്തിന്റെ വിദ്യാഭ്യാസ യോഗ്യതയുടെ കാര്യത്തിൽ ജില്ലാ ശരാശരി സംസ്ഥാന ശരാശരിയേക്കാൾ മെച്ചപ്പെട്ട നിലയാണ് കാണിക്കുന്നത്. (പട്ടിക 2.5.2).

പട്ടിക 2.5.2: വിദ്യാഭ്യാസയോഗ്യതയുള്ള തൊഴിൽ രഹിതർ

വിദ്യാഭ്യാസയോഗ്യതയുള്ള തൊഴിൽ രഹിതർ	ജില്ല		സംസ്ഥാനം	
	എസ്.എസ്.എൽ.സി വരെ പഠിച്ച തൊഴിൽരഹിതർ	എസ്.എസ്.എൽ.സി. ക്ക് മുകളിൽ പഠിച്ച തൊഴിൽ രഹിതർ	എസ്.എസ്.എൽ.സി. വരെ പഠിച്ച തൊഴിൽ രഹിതർ	എസ്.എസ്.എൽ.സി. ക്ക് മുകളിൽ പഠിച്ച തൊഴിൽ രഹിതർ
എണ്ണം	4,926	593	53,985	23,875
ശതമാനം	69.30	18.47	24.46	55.94

അവലംബം: പട്ടികവർഗ്ഗ സമുദായങ്ങളുടെ അടിസ്ഥാന വിവരശേഖരണം - 2008

2.5.2.1 വിദ്യാഭ്യാസയോഗ്യതയുള്ള തൊഴിൽ രഹിതർ (18-45 നും ഇടയിൽ ഉള്ളവർ) - തദ്ദേശ സ്വയംഭരണ സ്ഥാപനാടിസ്ഥാനത്തിൽ

ജില്ലയിലെ പട്ടികവർഗ്ഗ വിഭാഗക്കാരിൽ വിദ്യാഭ്യാസ യോഗ്യതയുള്ള തൊഴിൽ രഹിതരുടെ നിരക്ക് 18.47 ശതമാനമാണ് എന്ന് കണ്ടുവെല്ലാം. എന്നാൽ രണ്ട് ഗ്രാമപഞ്ചായത്തുകളിൽ ഈ നിരക്ക് വളരെ കൂടുതലാണ്. തരൂർ ഗ്രാമപഞ്ചായത്തിൽ 50 ശതമാനവും, വടകരപ്പതി ഗ്രാമപഞ്ചായത്തിൽ 45.16 ശതമാനവും ആണ്. (ചാർട്ട് 2.5.2.1).

ചാർട്ട് 2.5.2.1: വിദ്യാഭ്യാസ യോഗ്യതയുള്ള തൊഴിൽ രഹിതർ-തദ്ദേശ സ്വയംഭരണ സ്ഥാപനാടിസ്ഥാനത്തിൽ (%)

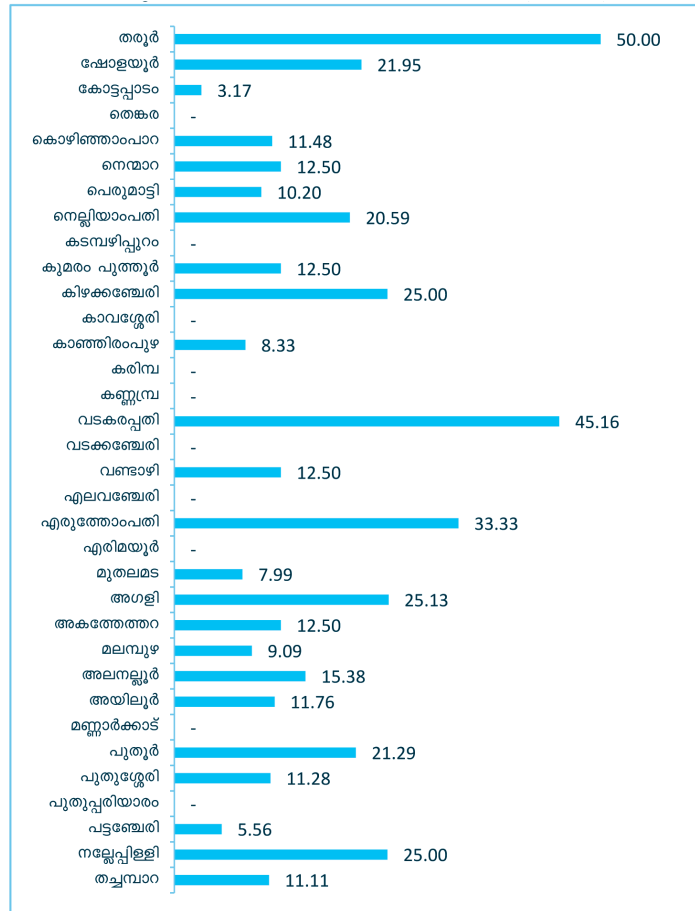

അവലംബം: പട്ടികവർഗ്ഗ സമുദായങ്ങളുടെ അടിസ്ഥാന വിവരശേഖരണം - 2008

2.5.3: സാങ്കേതിക വിദ്യാഭ്യാസ യോഗ്യതയുള്ള തൊഴിൽ രഹിതർ (18 -45 വയസ്സിന് ഇടയിലുള്ളവർ) - ജില്ലയും സംസ്ഥാനവും

ജില്ലയിലെ പട്ടികവർഗ്ഗ വിഭാഗത്തിൽ സാങ്കേതിക വിദ്യാഭ്യാസ യോഗ്യതയുള്ള തൊഴിൽ രഹിതർ 79 പേരും, സംസ്ഥാനതലത്തിൽ 1522 പേരുമാണ് ഉള്ളത്. (പട്ടിക 2.5.3).

പട്ടിക 2.5.3: സാങ്കേതിക വിദ്യാഭ്യാസം/ തൊഴിൽ വൈദഗ്ദ്ധ്യം ഉള്ള തൊഴിൽ രഹിതർ

സാങ്കേതിക വിദ്യാഭ്യാസം/ തൊഴിൽ വൈദഗ്ദ്ധ്യം ഉള്ള തൊഴിൽ രഹിതർ	ജില്ല	സംസ്ഥാനം
എണ്ണം	79	1,522
ശതമാനം	2.46	ലഭ്യമല്ല

അവലംബം: പട്ടികവർഗ്ഗ സമുദായങ്ങളുടെ അടിസ്ഥാന വിവരശേഖരണം - 2008

2.5.3.1 സാങ്കേതിക വിദ്യാഭ്യാസ യോഗ്യതയുള്ള തൊഴിൽ രഹിതർ (18-45 വയസ്സ്) - തദ്ദേശ സ്വയംഭരണ സ്ഥാപനാടിസ്ഥാനത്തിൽ

ജില്ലയിൽ സാങ്കേതിക വിദ്യാഭ്യാസ യോഗ്യതയുള്ള തൊഴിൽ രഹിതരായ പട്ടികവർഗ്ഗ ജനസംഖ്യാ നിരക്ക് 2.46 ശതമാനമാണ്. 3 ഗ്രാമപഞ്ചായത്തുകളിൽ (ഷോളയൂർ, അഗളി, മലമ്പുഴ) ഇതിന്റെ നിരക്ക് ജില്ലാ ശരാശരിയേക്കാൾ കൂടുതലാണ്. അഗളി ഗ്രാമപഞ്ചായത്തിലാണ് സാങ്കേതിക വിദ്യാഭ്യാസ യോഗ്യതയുള്ള തൊഴിൽ രഹിതർ ഏറ്റവും കൂടുതൽ - അതായത് 4.42 ശതമാനം. (ചാർട്ട് 2.5.3.1).

ചാർട്ട് 2.5.3.1: സാങ്കേതിക വിദ്യാഭ്യാസ യോഗ്യതയുള്ള തൊഴിൽ രഹിതർ (18-45 വയസ്സ്) -

തദ്ദേശ സ്വയംഭരണ സ്ഥാപനാടിസ്ഥാനത്തിൽ

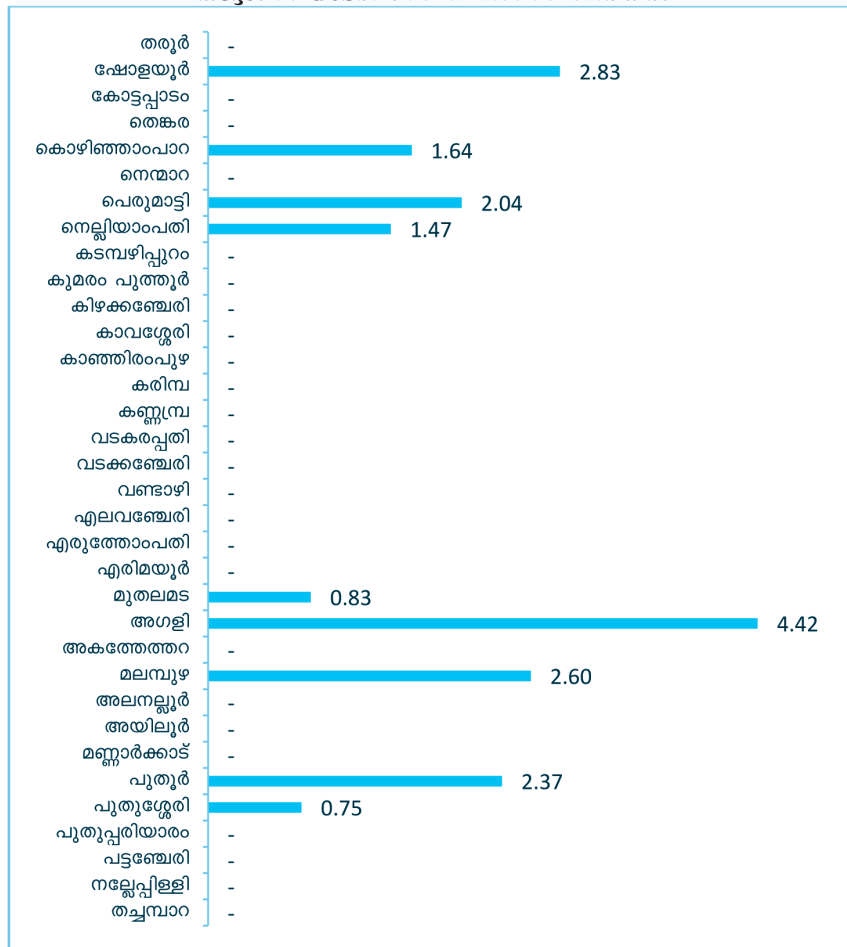

അവലംബം: പട്ടികവർഗ്ഗ സമുദായങ്ങളുടെ അടിസ്ഥാന വിവരശേഖരണം - 2008

2.5.4 സ്ഥിരവരുമാനം ഇല്ലാത്തവർ (18 - 55 വയസ്സ്) - ജില്ലയും സംസ്ഥാനവും

പട്ടികവർഗ്ഗ ജനവിഭാഗങ്ങൾക്കിടയിൽ സ്ഥിരവരുമാനം ഇല്ലാത്തവരുടെ ജില്ലാ നിരക്ക് സംസ്ഥാന നിരക്കിനേക്കാൾ നേരിയ വർദ്ധനവ് കാണുന്നു. (പട്ടിക 2.5.4).

പട്ടിക 2.5.4: സ്ഥിരവരുമാനം ഇല്ലാത്തവർ (18 -55 വയസ്സ്)

സ്ഥിരവരുമാനം ഇല്ലാത്തവർ	ജില്ല	സംസ്ഥാനം
എണ്ണം	20,756	217481
ശതമാനം	94.32	91.99

അവലംബം: പട്ടികവർഗ്ഗ സമുദായങ്ങളുടെ അടിസ്ഥാന വിവരശേഖരണം - 2008

2.5.4.1 സ്ഥിര വരുമാനം ഇല്ലാത്തവർ (18 - 55 വയസ്സ്) - തദ്ദേശ സ്വയംഭരണ സ്ഥാപനാടിസ്ഥാനത്തിൽ

ജില്ലയിൽ സ്ഥിര വരുമാനം ഇല്ലാത്ത പട്ടികവർഗ്ഗ ജനസംഖ്യാ നിരക്ക് 94.32 ശതമാനമാണ് എന്ന് കണ്ടുവെല്ലോ. 5 ഗ്രാമപഞ്ചായത്തുകളിൽ മാത്രമാണ് ഇതിന്റെ നിരക്ക് ജില്ലാ ശരാശരിയേക്കാൾ കുറവുള്ളത്. തരൂർ, തെങ്കര, കടമ്പഴിപ്പുറം, കുമരംപുത്തൂർ, കിഴക്കഞ്ചേരി, കാവശ്ശേരി, കണ്ണമ്പ്ര, വടക്കഞ്ചേരി, എലവഞ്ചേരി, എരിമയൂർ, അകത്തേത്തറ, അലനല്ലൂർ, മണ്ണാർക്കാട്, പട്ടഞ്ചേരി, നല്ലേപ്പിള്ളി എന്നീ ഗ്രാമപഞ്ചായത്തുകളിൽ സ്ഥിരം വരുമാനം ഉള്ള ആരും തന്നെ ഇല്ല. (ചാർട്ട് 2.5.4.1).

ചാർട്ട് 2.5.4.1: സ്ഥിരവരുമാനം ഇല്ലാത്തവർ-തദ്ദേശ സ്വയംഭരണ സ്ഥാപനാടിസ്ഥാനത്തിൽ (%)

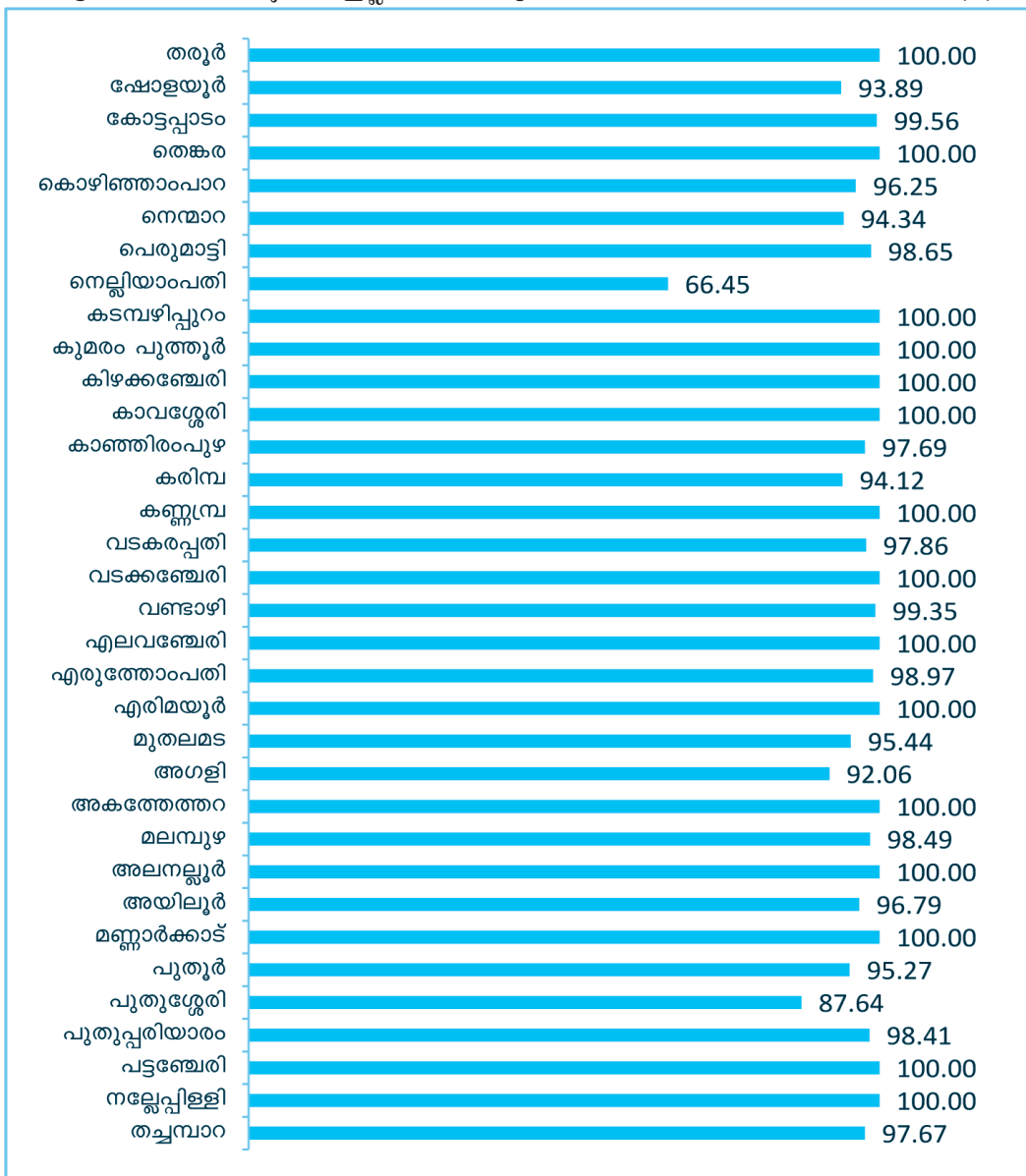

അവലംബം: പട്ടികവർഗ്ഗ സമുദായങ്ങളുടെ അടിസ്ഥാന വിവരശേഖരണം - 2008

2.6 അടിസ്ഥാനസൗകര്യം

അടിസ്ഥാന സൗകര്യം സ്ഥിതി വിശകലനം ചെയ്യുന്നതിനായി ജീർണ്ണാവസ്ഥയിലുള്ള വീടുകളിൽ താമസിക്കുന്നവർ, സ്വന്തമായി വീടും സ്ഥലവും ഇല്ലാത്തവർ, വൈദ്യുതി ഇല്ലാത്ത വീടുകളിൽ താമസിക്കുന്ന കുടുംബങ്ങൾ, കക്കൂസ് ഇല്ലാത്ത വീടുകളിൽ താമസിക്കുന്ന കുടുംബങ്ങൾ എന്നിവ സംബന്ധിച്ച സൂചകങ്ങളാണ് ഉപയോഗിച്ചത്.

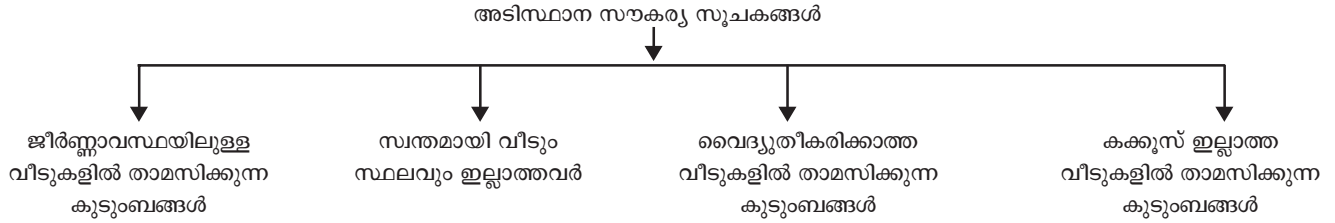

2.6.1 ജീർണ്ണാവസ്ഥയിലുള്ള വീടുകളിൽ താമസിക്കുന്ന കുടുംബങ്ങൾ - ജില്ലയും സംസ്ഥാനവും

ജില്ലയിൽ ജീർണ്ണാവസ്ഥയിലുള്ള വീടുകളിൽ താമസിക്കുന്ന പട്ടികവർഗ്ഗ കുടുംബങ്ങളുടെ നിരക്ക് 58.88 ശതമാനം ആണ്. ഇത് സംസ്ഥാന ശരാശരിയെക്കാൾ (49.96) കൂടുതലാണ്. (പട്ടിക 2.6.1).

പട്ടിക 2.6.1: ജീർണ്ണാവസ്ഥയിലുള്ള വീടുകളിൽ താമസിക്കുന്ന കുടുംബങ്ങൾ

ജീർണ്ണാവസ്ഥയിലുള്ള വീടുകളിൽ താമസിക്കുന്ന കുടുംബങ്ങൾ	ജില്ല	സംസ്ഥാനം
എണ്ണം	7,786	50,414
ശതമാനം	58.88	49.96

അവലംബം: പട്ടികവർഗ്ഗ സമുദായങ്ങളുടെ അടിസ്ഥാന വിവരശേഖരണം - 2008

2.6.1.1 ജീർണ്ണാവസ്ഥയിലുള്ള വീടുകളിൽ താമസിക്കുന്ന കുടുംബങ്ങൾ - തദ്ദേശ സ്വയംഭരണ സ്ഥാപനാടിസ്ഥാനത്തിൽ (%)

ജീർണ്ണാവസ്ഥയിൽ താമസിക്കുന്ന പട്ടികവർഗ്ഗ കുടുംബങ്ങൾ ജില്ലയിൽ 58.88 ശതമാനമാണ്. എന്നാൽ ഷോളയൂർ, പെരുമാട്ടി, കാവശ്ശേരി, കാഞ്ഞിരംപുഴ, കരിമ്പ, വടകരപ്പതി, മലമ്പുഴ, മണ്ണാർക്കാട്, പുതൂർ എന്നീ പഞ്ചായത്തുകളിലെ നിരക്കുകൾ ജില്ലാ നിരക്കിനേക്കാൾ കൂടുതലായി കാണുന്നു. കാവശ്ശേരി ഗ്രാമപഞ്ചായത്തിലാണ് ജീർണ്ണാവസ്ഥയിലുള്ള വീടുകളിൽ താമസിക്കുന്ന കുടുംബങ്ങളുടെ എണ്ണം ഏറ്റവും കൂടുതൽ ഉള്ളത്. (ചാർട്ട് 2.6.1.1).

ചാർട്ട് 2.6.1.1: ജീർണ്ണാവസ്ഥയിലുള്ള വീടുകളിൽ താമസിക്കുന്ന കുടുംബങ്ങൾ - തദ്ദേശ സ്വയംഭരണ സ്ഥാപനാടിസ്ഥാനത്തിൽ (%)

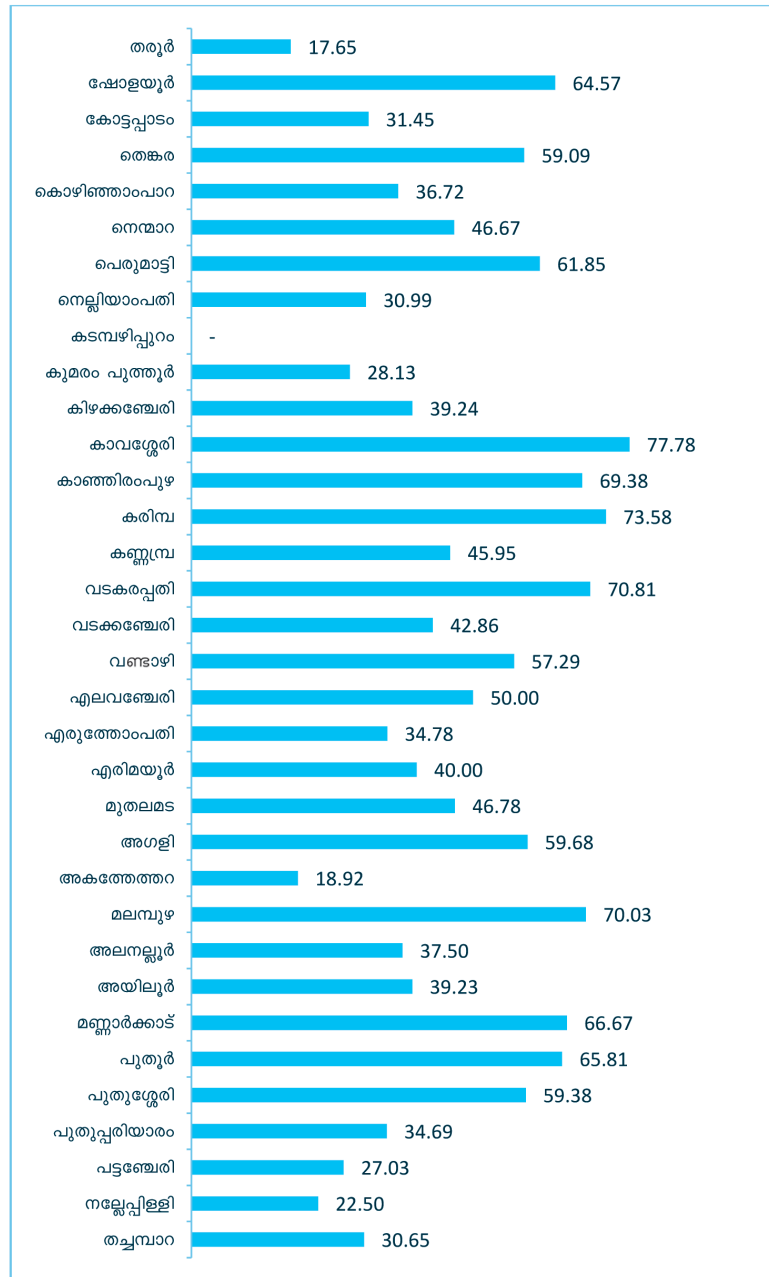

അവലംബം: പട്ടികവർഗ്ഗ സമുദായങ്ങളുടെ അടിസ്ഥാന വിവരശേഖരണം - 2008

2.6.2 സ്വന്തമായി വീടും സ്ഥലവും ഇല്ലാത്തവർ - ജില്ലയും സംസ്ഥാനവും

ജില്ലയിലെ പട്ടികവർഗ്ഗ വിഭാഗങ്ങളിൽ സ്വന്തമായി വീടും സ്ഥലവും ഇല്ലാത്ത കുടുംബങ്ങളുടെ നിരക്ക് 13.92 ശതമാനം ആണ്. ഇത് സംസ്ഥാന ശരാശരിയെക്കാൾ (9.60 %) കൂടുതലാണ്. (പട്ടിക 2.6.2).

പട്ടിക 2.6.2 സ്വന്തമായി വീടും സ്ഥലവും ഇല്ലാത്തവർ

സ്വന്തമായി വീടും സ്ഥലവും ഇല്ലാത്ത കുടുംബങ്ങൾ	ജില്ല	സംസ്ഥാനം
എണ്ണം	1,841	10,374
ശതമാനം	13.92	9.60

അവലംബം: പട്ടികവർഗ്ഗ സമുദായങ്ങളുടെ അടിസ്ഥാന വിവരശേഖരണം - 2008

2.6.2.1 സ്വന്തമായി വീടും സ്ഥലവും ഇല്ലാത്തവർ - തദ്ദേശ സ്വയംഭരണ സ്ഥാപനാടിസ്ഥാനത്തിൽ

ജില്ലയിലെ പട്ടികവർഗ്ഗ വിഭാഗങ്ങളിൽ സ്വന്തമായി വീടും സ്ഥലവും ഇല്ലാത്തവരുടെ ജില്ലാ നിരക്ക് പഞ്ചായത്തുകളുടെ നിരക്കുമായി താരതമ്യം ചെയ്യുമ്പോൾ അകത്തേത്തറ, മണ്ണാർക്കാട്, പുതുപ്പരിയാരം തുടങ്ങി 16 ഗ്രാമപഞ്ചായത്തുകളിലെ സ്ഥിതി വളരെ പിന്നാക്കമാണ്. കൂടാതെ അകത്തേത്തറ, മണ്ണാർക്കാട്, പുതുപരിയാരം എന്നീ ഗ്രാമപഞ്ചായത്തുകളിൽ പകുതിയിൽ കൂടുതൽ പേർക്കും കടമ്പഴിപ്പുറം പഞ്ചായത്തിലെ മുഴുവൻ പട്ടികവർഗ്ഗ വിഭാഗങ്ങൾക്കും സ്വന്തമായി വീടും സ്ഥലവും ഇല്ല. (ചാർട്ട് 2.6.2.1).

ചാർട്ട് 2.6.2.1: സ്വന്തമായി വീടും, സ്ഥലവും ഇല്ലാത്തവർ - തദ്ദേശ സ്വയംഭരണ സ്ഥാപനാടിസ്ഥാനത്തിൽ (%)

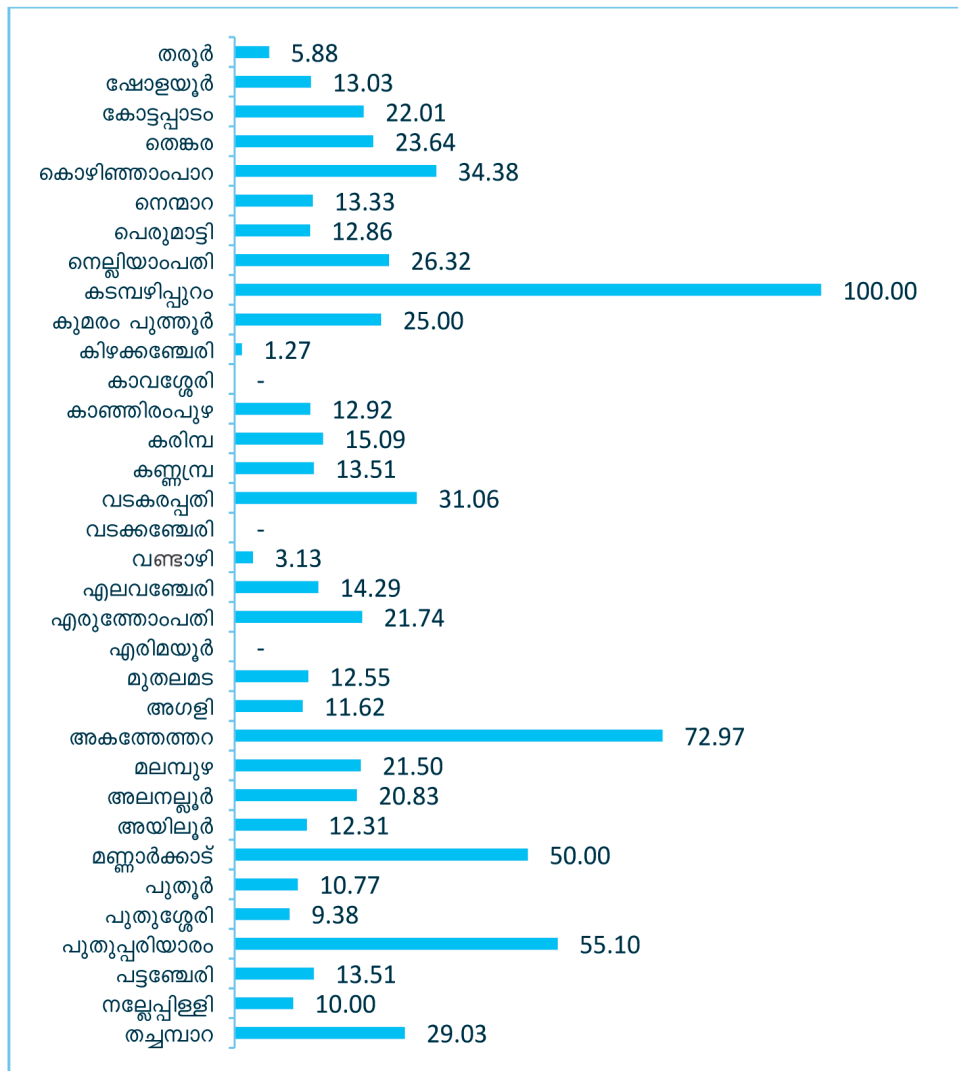

അവലംബം: പട്ടികവർഗ്ഗ സമുദായങ്ങളുടെ അടിസ്ഥാന വിവരശേഖരണം - 2008

2.6.3 വൈദ്യുതീകരിക്കാത്ത വീടുകളിൽ താമസിക്കുന്ന കുടുംബങ്ങൾ - ജില്ലയും സംസ്ഥാനവും

വൈദ്യുതീകരിക്കാത്ത വീടുകളിൽ താമസിക്കുന്ന പട്ടികവർഗ്ഗ കുടുംബങ്ങളുടെ നിരക്ക് 68.38 ശതമാനമാണ്. ഇത് സംസ്ഥാന (45.71) ശരാശരിയേക്കാൾ വളരെ കൂടുതലാണ്. (പട്ടിക 2.6.3).

പട്ടിക 2.6.3 : വൈദ്യുതീകരിക്കാത്ത വീടുകളിൽ താമസിക്കുന്ന കുടുംബങ്ങൾ

വൈദ്യുതി ഇല്ലാത്ത വീടുകളിൽ താമസിക്കുന്ന കുടുംബങ്ങൾ	ജില്ല	സംസ്ഥാനം
എണ്ണം	9,042	46,126
ശതമാനം	68.38	45.71

അവലംബം: പട്ടികവർഗ്ഗ സമുദായങ്ങളുടെ അടിസ്ഥാന വിവരശേഖരണം - 2008

2.6.3.1 വൈദ്യുതീകരിക്കാത്ത വീടുകളിൽ താമസിക്കുന്ന കുടുംബങ്ങൾ - തദ്ദേശ സ്വയംഭരണ സ്ഥാപനാടിസ്ഥാനത്തിൽ (%)

ജില്ലയിലെ വൈദ്യുതീകരിച്ചിട്ടില്ലാത്ത വീടുകളിൽ താമസിക്കുന്ന പട്ടികവർഗ്ഗ കുടുംബങ്ങളുടെ നിരക്ക് 68.38 ശതമാനം ആണ് എന്ന് കണ്ടുവെല്ലാം. കടമ്പഴിപ്പുറം, അലനല്ലൂർ, മണ്ണാർക്കാട് എന്നീ പഞ്ചായത്തുകളിൽ മുഴുവൻ വീടുകളും വൈദ്യുതീകരിക്കാത്തതാണ്. കൂടാതെ കോട്ടോപ്പാടം, തെങ്കര, കുമരംപുത്തൂർ, കാവശ്ശേരി, കരിമ്പ, എലവഞ്ചേരി, എരുത്തോമ്പതി, അകത്തേത്തറ, മലമ്പുഴ, തച്ചമ്പാറ എന്നീ ഗ്രാമപഞ്ചായത്തുകളിലും പ്രശ്ന രൂക്ഷത നിലനിൽക്കുന്നു. (ചാർട്ട് 2.6.3.1).

ചാർട്ട് 2.6.3.1: വൈദ്യുതീകരിക്കാത്ത വീടുകളിൽ താമസിക്കുന്ന കുടുംബങ്ങൾ - തദ്ദേശ സ്വയംഭരണ സ്ഥാപനാടിസ്ഥാനത്തിൽ (%)

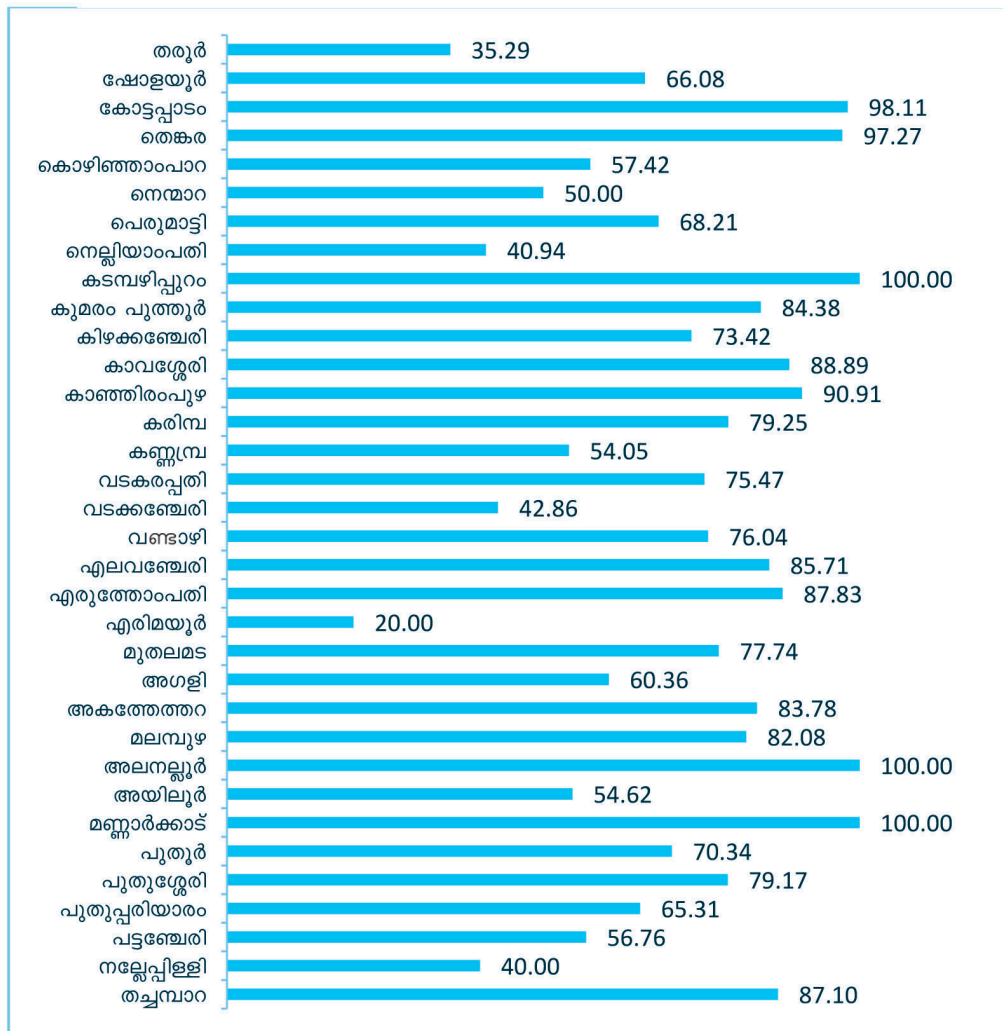

അവലംബം: പട്ടികവർഗ്ഗ സമുദായങ്ങളുടെ അടിസ്ഥാന വിവരശേഖരണം - 2008

2.6.4 കക്കൂസ് സൗകര്യം ഇല്ലാത്ത വീടുകളിൽ താമസിക്കുന്ന കുടുംബങ്ങൾ - ജില്ലയും സംസ്ഥാനവും

ജില്ലയിൽ കക്കൂസ് സൗകര്യം ഇല്ലാത്ത വീടുകളിൽ താമസിക്കുന്ന പട്ടികവർഗ്ഗ കുടുംബങ്ങൾ 68.79 ശതമാനം ആണ്. എന്നാൽ സംസ്ഥാന നിരക്കുമായി (48.96) താരതമ്യം ചെയ്യുമ്പോൾ ജില്ലയിലെ അവസ്ഥ വളരെ പിന്നാക്കമാണ്. (പട്ടിക 2.6.4).

പട്ടിക 2.6.4: കക്കൂസ് സൗകര്യം

കക്കൂസ് സൗകര്യം	ജില്ല		സംസ്ഥാനം	
	കക്കൂസ് ഇല്ലാത്ത വീടുകളിൽ താമസിക്കുന്ന കുടുംബങ്ങൾ	കക്കൂസ് ഉള്ളവയിൽ ശുചിത്വമില്ലാത്തവ	കക്കൂസ് ഇല്ലാത്ത വീടുകളിൽ താമസിക്കുന്ന കുടുംബങ്ങൾ	കക്കൂസ് ഉള്ളവയിൽ ശുചിത്വമില്ലാത്തവ
എണ്ണം	9,096	278	49,406	20,032
ശതമാനം	68.79	6.74	48.96	35.51

അവലംബം: പട്ടികവർഗ്ഗ സമുദായങ്ങളുടെ അടിസ്ഥാന വിവരശേഖരണം - 2008

2.6.4.1 കക്കൂസ് സൗകര്യം ഇല്ലാത്ത വീടുകളിൽ താമസിക്കുന്ന കുടുംബങ്ങൾ-തദ്ദേശ സ്വയംഭരണ സ്ഥാപനാടിസ്ഥാനത്തിൽ (%)

പട്ടികവർഗ്ഗ വിഭാഗങ്ങൾക്കിടയിൽ കക്കൂസ് സൗകര്യം ഇല്ലാത്ത കുടുംബങ്ങളുടെ നിരക്ക് 20 പഞ്ചായത്തുകളിൽ ജില്ലാ നിരക്കിനേക്കാൾ വളരെ കൂടുതലാണ്. കടമ്പഴിപ്പുറം, കാവശ്ശേരി എന്നീ ഗ്രാമപഞ്ചായത്തുകളിലെ മുഴുവൻ കുടുംബങ്ങൾക്കും കക്കൂസ് സൗകര്യം ഇല്ല. കൊഴിഞ്ഞാമ്പാറ, പെരുമാട്ടി, കരിമ്പ, വടകരപതി, വടക്കഞ്ചേരി, എലവഞ്ചേരി, എരുത്തോമ്പതി, അകത്തേത്തറ, മലമ്പുഴ, പുതുശ്ശേരി, തച്ചമ്പാറ എന്നീ ഗ്രാമപഞ്ചായത്തുകളിലും പ്രശ്ന രൂക്ഷത വളരെ അധികമാണ്. (ചാർട്ട് 2.6.4.1).

ചാർട്ട് 2.6.4.1: കക്കൂസ് സൗകര്യം ഇല്ലാത്ത വീടുകളിൽ താമസിക്കുന്ന കുടുംബങ്ങൾ- തദ്ദേശ സ്വയംഭരണ സ്ഥാപനാടിസ്ഥാനത്തിൽ (%)

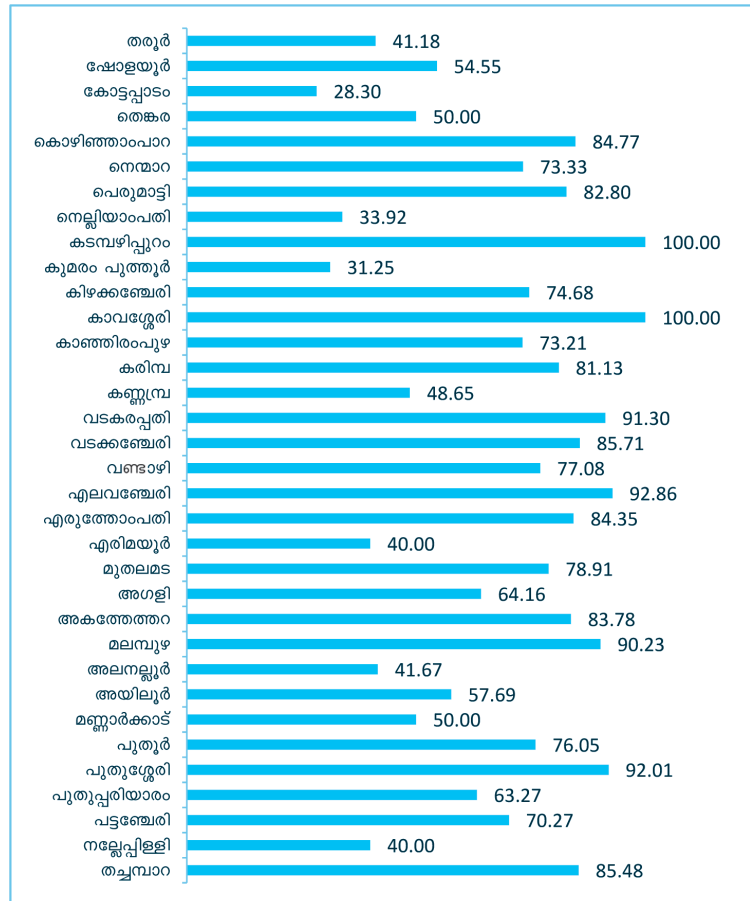

അവലംബം: പട്ടികവർഗ്ഗ സമുദായങ്ങളുടെ അടിസ്ഥാന വിവരശേഖരണം - 2008

2.7 ഇല്ലായ്മ നിലവാരം - പഞ്ചായത്തടിസ്ഥാനത്തിൽ

2.7.1 വിദ്യാഭ്യാസം

വിദ്യാഭ്യാസമേഖലയിലെ ഇല്ലായ്മ നിലവാരം പരിശോധിക്കുമ്പോൾ തരൂർ ഗ്രാമപഞ്ചായത്താണ് (55.63) ഏറ്റവും മുൻനിരയിൽ നിൽക്കുന്നത്. രണ്ടാംസ്ഥാനത്ത് കണ്ണമ്പ്ര ഗ്രാമപഞ്ചായത്തും, എരിമയൂർ മൂന്നാംസ്ഥാനത്തും നിൽക്കുന്നു. കൂടാതെ 4 മുതൽ 10 വരെ റാങ്കിലുള്ള ഗ്രാമപഞ്ചായത്തുകൾ വിദ്യാഭ്യാസമേഖലയിൽ ഇനിയും മുന്നേറാനുണ്ടെന്ന് ഈ വിവരങ്ങൾ വെളിപ്പെടുത്തുന്നു. (പട്ടിക 2.7.1).

പട്ടിക 2.7.1: ഇല്ലായ്മ നിലവാരം പഞ്ചായത്തടിസ്ഥാനത്തിൽ - വിദ്യാഭ്യാസം

തദ്ദേശ സ്വയംഭരണ സ്ഥാപനം	നിരക്ഷരർ (%)	6-25 ന് വയസ്സിന് താഴെപഠനം ഉപേക്ഷിച്ചവർ (%)	ബിരുദവും അതിന് മുകളിൽ വിദ്യാഭ്യാസം ലഭിക്കാത്തവർ (%)	സാങ്കേതിക വിദ്യാഭ്യാസം ലഭിക്കാത്തവർ (%)	ശരാശരി	റാങ്ക്
തച്ചമ്പാറ	44.83	0.00	51.61	100.00	49.11	28
നല്ലേപ്പിള്ളി	36.84	4.55	74.16	100.00	53.89	7
പട്ടഞ്ചേരി	32.82	0.00	73.45	99.44	51.43	19
പുതുപ്പുരിയാരം	47.88	1.43	49.00	100.00	49.58	27
പുതുശ്ശേരി	37.19	1.83	66.94	99.17	51.28	21
പുതുർ	40.38	1.85	58.66	97.98	49.72	25
മണ്ണാർക്കാട്	50.00	0.00	50.00	90.00	47.50	29
അയിലൂർ	45.41	3.47	63.43	100.00	53.08	11
അലനല്ലൂർ	37.5	20.00	55.1	93.88	51.62	17
മലമ്പുഴ	34.5	2.48	71.07	97.94	51.50	18
അകത്തേത്തറ	52.52	3.03	30.77	76.92	40.81	34
അഗളി	30.28	3.88	75.89	96.66	51.68	16
മുതലമട	45.1	2.11	56.51	99.48	50.80	24
എരിമയൂർ	100.00	0.00	33.33	83.33	54.17	3
എരുത്തേംപതി	40.22	1.63	66.8	96.81	51.36	20
എലവഞ്ചേരി	56.00	0.00	57.89	100.00	53.47	10
വണ്ടാഴി	53.99	0.75	44.00	100.00	49.69	26
വടക്കഞ്ചേരി	37.84	0.00	60.00	90.00	46.96	30
വടകരപ്പതി	41.78	4.30	71.84	98.56	54.12	4
കണ്ണമ്പ്ര	51.18	0.00	68.13	100.00	54.83	2
കരിമ്പ	38.92	3.70	65.77	100.00	52.10	14
കാഞ്ഞിരംപുഴ	37.16	2.17	69.03	99.12	51.87	15
കാവശ്ശേരി	81.25	0.00	39.13	95.65	54.01	5
കിഴക്കഞ്ചേരി	48.68	5.50	60.39	99.52	53.52	9
കുമരംപുത്തൂർ	40.00	11.76	64.06	100.00	53.96	6
കടമ്പഴിപ്പുറം	60.00	0.00	9.76	100.00	42.44	33
നെല്ലിയാമ്പതി	37.97	3.31	64.31	99.12	51.18	23
പെരുമാട്ടി	42.37	0.90	67.04	99.5	52.45	13
നെന്മാറ	35.96	0.00	45.13	98.68	44.94	31
കൊഴിഞ്ഞാമ്പാറ	46.97	0.71	68.01	99.51	53.80	8
തെങ്കര	46.61	7.46	52.54	98.28	51.22	22
കോട്ടപ്പാടം	48.34	5.75	27.8	92.58	43.62	32
ഷോളയൂർ	35.7	3.05	75.34	97.77	52.97	12
തരൂർ	35.85	-	86.67	100.00	55.63	1

അവലംബം: പട്ടികവർഗ്ഗ സമുദായങ്ങളുടെ അടിസ്ഥാന വിവരശേഖരണം - 2008 ൽ നിന്നും ക്രോഡീകരിച്ചത്

2.7.2 ആരോഗ്യം

ആരോഗ്യമേഖലയുടെ ഇല്ലായ്മ നിലവാരം പരിശോധിക്കുമ്പോൾ പുതുശ്ശേരി ഗ്രാമപഞ്ചായത്താണ് ഏറ്റവും പിന്നാക്കം നിൽക്കുന്നത്. മണ്ണാർക്കാട്, കടമ്പഴിപ്പുറം, കാഞ്ഞിരംപുഴ, പുതൂർ ഗ്രാമപഞ്ചായത്തുകൾ യഥാക്രമം രണ്ട് മുതൽ അഞ്ച് വരെയുള്ള സ്ഥാനങ്ങളിൽ നിൽക്കുന്നു. ആരോഗ്യമേഖലയിൽ ഈ പഞ്ചായത്തുകൾ ഇനിയും മുന്നേറാനുണ്ടെന്ന് ഈ വിവരങ്ങൾ സൂചിപ്പിക്കുന്നു. (പട്ടിക 2.7.2).

പട്ടിക 2.7.2: ഇല്ലായ്മ നിലവാരം പഞ്ചായത്തടിസ്ഥാനത്തിൽ - ആരോഗ്യം

തദ്ദേശ സ്വയംഭരണ സ്ഥാപനം	സ്ഥിരം രോഗികൾ (%)	ശാരീരിക മാനസിക ഭിന്ന ശേഷിക്കാർ (%)	60 വയസ്സിന് മുകളിലുള്ളവർ (%)	ശരാശരി	റാങ്ക്
തച്ചമ്പാറ	2.96	1.93	5.91	3.60	25
നല്ലേപ്പിള്ളി	3.01	2.42	4.51	3.31	27
പട്ടഞ്ചേരി	1.54	0.36	5.41	2.44	31
പുതുപ്പരിയാരം	9.70	0.17	7.88	5.91	14
പുതുശ്ശേരി	5.65	32.02	4.57	14.08	1
പുതൂർ	14.32	8.51	4.79	9.21	5
മണ്ണാർക്കാട്	12.50	12.50	12.50	12.50	2
അയിലൂർ	7.86	7.21	5.90	6.99	10
അലനല്ലൂർ	6.82	9.09	5.68	7.20	9
മലമ്പുഴ	9.19	9.76	5.40	8.12	7
അകത്തേത്തറ	2.16	2.16	4.32	2.88	29
അഗളി	12.59	3.49	6.28	7.45	8
മുതലമട	6.22	5.19	5.10	5.50	15
എരിമയൂർ	0.00	0.00	7.69	2.56	30
എരുത്തേംപതി	0.00	0.00	5.87	1.96	32
എലവഞ്ചേരി	2.00	4.00	10.00	5.33	17
വണ്ടാഴി	0.28	0.28	4.68	1.74	33
വടക്കഞ്ചേരി	0.00	0.00	0.00	0.00	34
വടകരപ്പതി	5.62	4.35	7.85	5.94	13
കണ്ണമ്പ	1.57	1.57	9.45	4.20	21
കരിമ്പ	8.87	3.94	5.91	6.24	12
കാഞ്ഞിരംപുഴ	12.62	12.48	5.39	10.17	4
കാവശ്ശേരി	0.00	0.00	9.38	3.13	28
കിഴക്കഞ്ചേരി	0.33	0.99	9.93	3.75	23
കുമരംപുത്തൂർ	3.48	6.09	4.35	4.64	20
കടമ്പഴിപ്പുറം	13.33	13.33	6.67	11.11	3
നെല്ലിയാമ്പതി	5.14	1.59	3.78	3.50	26
പെരുമാട്ടി	2.19	8.17	6.09	5.48	16
നെന്മാറ	2.63	6.14	5.26	4.68	19
കൊഴിഞ്ഞാമ്പാറ	5.14	2.06	8.11	5.10	18
തെങ്കര	1.30	2.34	8.33	3.99	22
കോട്ടപ്പാടം	3.68	4.90	2.63	3.74	24
ഷോളയൂർ	12.80	4.40	7.23	8.14	6
തരൂർ	3.77	3.77	11.32	6.29	11

അവലംബം: പട്ടികവർഗ്ഗ സമുദായങ്ങളുടെ അടിസ്ഥാന വിവരശേഖരണം - 2008 ൽ നിന്നും ക്രോഡീകരിച്ചത്

2.7.3 തൊഴിലും വരുമാനവും

തൊഴിൽമേഖലയുടെ ഇല്ലായ്മ നിലവാരം താരതമ്യം ചെയ്യുമ്പോൾ തരൂർ ഗ്രാമപഞ്ചായത്താണ് ഒന്നാമതായി നിൽക്കുന്നത്. വടകരപ്പതി, അലനല്ലൂർ, കിഴക്കഞ്ചേരി, മണ്ണാർക്കാട് എന്നീ ഗ്രാമപഞ്ചായത്തുകൾ തൊഴിൽ വരുമാന മേഖലയിൽ ഇനിയും ഒരുപാട് മുന്നേറാനുണ്ടെന്ന് പട്ടിക 2.7.3 സൂചിപ്പിക്കുന്നു.

2.7.3 ഇല്ലായ്മ നിലവാരം പഞ്ചായത്തടിസ്ഥാനത്തിൽ - തൊഴിലും വരുമാനവും

തദ്ദേശ സ്വയംഭരണ സ്ഥാപനം	തൊഴിൽ രഹിതർ (%)	18-45 നും ഇടയിൽ എസ്.എസ്.എൽ.സി.ക്ക് മുകളിൽ പഠിച്ചവർ (%)	18-45 നും ഇടയിൽ സാങ്കേതിക വിദ്യ നേടിയവർ (%)	18-55 നും ഇടയിൽ സ്ഥിര വരുമാനമില്ലാത്തവർ (%)	ശരാശരി	റാങ്ക്
തച്ചമ്പാറ	18.75	11.11	0.00	97.67	31.88	16
നല്ലേപ്പിള്ളി	6.35	25.00	0.00	100.00	32.84	9
പട്ടഞ്ചേരി	13.14	5.56	0.00	100.00	29.67	27
പുതുപ്പുരിയാരം	6.67	0.00	0.00	98.41	26.27	31
പുതുശ്ശേരി	23.96	11.28	0.75	87.64	30.91	21
പുതുർ	9.69	21.29	2.37	95.27	32.15	13
മണ്ണാർക്കാട്	42.86	0.00	0.00	100.00	35.72	5
അയിലൂർ	14.53	11.76	0.00	96.79	30.77	23
അലനല്ലൂർ	33.33	15.38	0.00	100.00	37.18	3
മലമ്പുഴ	15.28	9.09	2.60	98.49	31.37	17
അകത്തേത്തറ	12.7	12.50	0.00	100.00	31.30	18
അഗളി	15.33	25.13	4.42	92.06	34.24	6
മുതലമട	16.9	7.99	0.83	95.44	30.29	26
എരിമയൂർ	0.00	0.00	0.00	100.00	25.00	33
എരുത്തോപതി	3.3	33.33	0.00	98.97	33.90	8
എലവഞ്ചേരി	3.7	0.00	0.00	100.00	25.93	32
വണ്ടാഴി	18.5	12.50	0.00	99.35	32.59	12
വടക്കഞ്ചേരി	28.57	0.00	0.00	100.00	32.14	14
വടകരപ്പതി	6.47	45.16	0.00	97.86	37.37	2
കണ്ണമ്പ്ര	7.14	0.00	0.00	100.00	26.79	30
കരിമ്പ	28.21	0.00	0.00	94.12	30.58	24
കാഞ്ഞിരംപുഴ	17.86	8.33	0.00	97.69	30.97	20
കാവശ്ശേരി	0.00	0.00	0.00	100.00	25.00	34
കിഴക്കഞ്ചേരി	23.02	25.00	0.00	100.00	37.01	4
കുമരംപുത്തൂർ	18.18	12.50	0.00	100.00	32.67	11
കടമ്പഴിപ്പുറം	36.36	0.00	0.00	100.00	34.09	7
നെല്ലിയാമ്പതി	20.61	20.59	1.47	66.45	27.28	29
പെരുമാട്ടി	12.44	10.20	2.04	98.65	30.83	22
നെന്മാറ	14.55	12.50	0.00	94.34	30.35	25
കൊഴിഞ്ഞാമ്പാറ	14.91	11.48	1.64	96.25	31.07	19
തെങ്കര	12.94	0.00	0.00	100.00	28.24	28
കോട്ടപ്പാടം	25.82	3.17	0.00	99.56	32.14	15
ഷോളയൂർ	12.03	21.95	2.83	93.89	32.68	10
തരൂർ	20	50.00	0.00	100.00	42.50	1

അവലംബം: പട്ടികവർഗ്ഗ സമുദായങ്ങളുടെ അടിസ്ഥാന വിവരശേഖരണം - 2008 ൽ നിന്നും ക്രോഡീകരിച്ചത്

2.7.4 അടിസ്ഥാന സൗകര്യം

അടിസ്ഥാന സൗകര്യത്തിൽ കടമ്പഴിപ്പുറം ഗ്രാമപഞ്ചായത്താണ് ഏറ്റവും പിൻനിരയിൽ നിൽക്കുന്നത്. ഈ പഞ്ചായത്തിൽ സ്വന്തമായി വീടും സ്ഥലവും ഇല്ലാത്തവർ, വൈദ്യുതീകരിക്കാത്ത വീടുകളിൽ താമസിക്കുന്ന കുടുംബങ്ങൾ, കക്കൂസ് ഇല്ലാത്ത വീടുകളിൽ താമസിക്കുന്ന കുടുംബങ്ങൾ എന്നിവരുടെ നിരക്ക് 100 ശതമാനമാണ്. വടകരപ്പതി, കാവശ്ശേരി, മണ്ണാർക്കാട്, മലമ്പുഴ എന്നീ ഗ്രാമപഞ്ചായത്തുകളും അടിസ്ഥാന സൗകര്യ മേഖലയിൽ പിന്നാക്കം നിൽക്കുന്നവയാണ്. (പട്ടിക 2.7.4).

പട്ടിക 2.7.4: ഇല്ലായ്മ നിലവാരം പഞ്ചായത്തടിസ്ഥാനത്തിൽ - അടിസ്ഥാന സൗകര്യം

തദ്ദേശ സ്വയംഭരണ സ്ഥാപനം	ജീർണ്ണാവസ്ഥയിലുള്ള വീടുകളിൽ താമസിക്കുന്ന കുടുംബങ്ങൾ (%)	സ്വന്തമായി വീടും സ്ഥലവും ഇല്ലാത്ത കുടുംബങ്ങൾ (%)	വൈദ്യുതീകരിക്കാത്ത വീടുകളിൽ താമസിക്കുന്ന കുടുംബങ്ങൾ (%)	കക്കൂസ് സൗകര്യം ഇല്ലാത്ത വീടുകളിൽ താമസിക്കുന്ന കുടുംബങ്ങൾ (%)	ശരാശരി	റാങ്ക്
തച്ചമ്പാറ	30.65	29.03	87.10	85.48	58.06	11
നല്ലേപ്പിള്ളി	22.50	10.00	40.00	40.00	28.13	32
പട്ടഞ്ചേരി	27.03	13.51	56.76	70.27	41.89	28
പുതുപ്പതിയാരം	34.69	55.10	65.31	63.27	54.59	16
പുതുശ്ശേരി	59.38	9.38	79.17	92.01	59.98	10
പുതൂർ	65.81	10.77	70.34	76.05	55.74	15
മണ്ണാർക്കാട്	66.67	50.00	100.00	50.00	66.67	4
അയിലൂർ	39.23	12.31	54.62	57.69	40.96	29
അലനല്ലൂർ	37.50	20.83	100.00	41.67	50.00	20
മലമ്പുഴ	70.03	21.50	82.08	90.23	65.96	5
അകത്തേത്തറ	18.92	72.97	83.78	83.78	64.86	6
അഗളി	59.68	11.62	60.36	64.16	48.95	22
മുതലമട	46.78	12.55	77.74	78.91	54.00	17
എരിമയൂർ	40.00	0.00	20.00	40.00	25.00	33
എരുത്തേമ്പതി	34.78	21.74	87.83	84.35	57.17	13
എലവഞ്ചേരി	50.00	14.29	85.71	92.86	60.71	9
വണ്ടാഴി	57.29	3.13	76.04	77.08	53.39	18
വടക്കഞ്ചേരി	42.86	0.00	42.86	85.71	42.86	26
വടകരപ്പതി	70.81	31.06	75.47	91.30	67.16	2
കണ്ണമ്പ്ര	45.95	13.51	54.05	48.65	40.54	30
കരിമ്പ	73.58	15.09	79.25	81.13	62.26	7
കാഞ്ഞിരംപുഴ	69.38	12.92	90.91	73.21	61.60	8
കാവശ്ശേരി	77.78	0.00	88.89	100.00	66.67	3
കിഴക്കഞ്ചേരി	39.24	1.27	73.42	74.68	47.15	23
കുമരംപുത്തൂർ	28.13	25.00	84.38	31.25	42.19	27
കടമ്പഴിപ്പുറം	0	100.00	100.00	100.00	75.00	1
നെല്ലിയാമ്പതി	30.99	26.32	40.94	33.92	33.04	31
പെരുമാട്ടി	61.85	12.86	68.21	82.80	56.43	14
നെന്മാറ	46.67	13.33	50.00	73.33	45.83	24
കൊഴിഞ്ഞാമ്പാറ	36.72	34.38	57.42	84.77	53.32	19
തെങ്കര	59.09	23.64	97.27	50.00	57.50	12
കോട്ടപ്പാടം	31.45	22.01	98.11	28.30	44.97	25
ഷോളയൂർ	64.57	13.03	66.08	54.55	49.56	21
തരുർ	17.65	5.88	35.29	41.18	25.00	34

അവലംബം: പട്ടികവർഗ്ഗ സമുദായങ്ങളുടെ അടിസ്ഥാന വിവരശേഖരണം - 2008 ൽ നിന്നും ക്രോഡീകരിച്ചത്

2.7.5 ഇല്ലായ്മ നിലവാരം - സമാഹൃത സൂചിക

വിദ്യാഭ്യാസം, ആരോഗ്യം, തൊഴിലും വരുമാനവും, അടിസ്ഥാന സൗകര്യം എന്നീ നാല് മേഖലകളുടെ ഇല്ലായ്മ നിലവാരങ്ങളുടെ സമാഹൃത സൂചിക കണക്കാക്കിയപ്പോൾ ഒന്നാംസ്ഥാനത്ത് നിൽക്കുന്നത് കടമ്പഴിപ്പുറം ഗ്രാമ പഞ്ചായത്താണ്. ഈ ഗ്രാമപഞ്ചായത്ത് 4 മേഖലകളിലും വികസിക്കേണ്ടത് അനിവാര്യമാണ്. കൂടാതെ 1 മുതൽ 5 വരെ റാങ്കിലുള്ള പഞ്ചായത്തുകൾ അവരുടെ വികസന പദ്ധതികൾ ആവിഷ്കരിക്കുമ്പോൾ നാല് മേഖലയുടെയും വികസനത്തിന് കൂടുതൽ പ്രാധാന്യം നൽകേണ്ടതാണ്. (പട്ടിക 2.7.5).

പട്ടിക 2.7.5: ഇല്ലായ്മ നിലവാരം - സമാഹൃത സൂചിക പഞ്ചായത്തടിസ്ഥാനത്തിൽ

തദ്ദേശ സ്വയംഭരണ സ്ഥാപനം	വിദ്യാഭ്യാസം (%)	ആരോഗ്യം (%)	തൊഴിലും വരുമാനവും (%)	അടിസ്ഥാന സൗകര്യങ്ങൾ (%)	ശരാശരി	റാങ്ക്
തച്ചമ്പാറ	49.11	3.60	30.32	58.06	35.27	14
നല്ലേപ്പിള്ളി	53.89	3.31	26.84	28.13	28.04	33
പട്ടഞ്ചേരി	51.43	2.44	30.87	41.89	31.66	26
പുതുപ്പുരിയാരം	49.58	5.91	21.71	54.59	32.95	23
പുതുശ്ശേരി	51.28	14.08	30.32	59.98	38.92	3
പുതുർ	49.72	9.21	29.67	55.74	36.08	9
മണ്ണാർക്കാട്	47.50	12.50	35.71	66.67	40.60	2
അയിലൂർ	53.08	6.99	28.92	40.96	32.49	25
അലനല്ലൂർ	51.62	7.20	33.51	50.00	35.58	12
മലമ്പുഴ	51.50	8.12	29.72	65.96	38.82	5
അകത്തേത്തറ	40.81	2.88	27.48	64.86	34.01	21
അഗളി	51.68	7.45	32.28	48.95	35.09	17
മുതലമട	50.80	5.50	29.07	54.00	34.84	18
എരിമയൂർ	54.17	2.56	22.22	25.00	25.99	34
എരുത്തോപതി	51.36	1.96	26.55	57.17	34.26	20
എലവഞ്ചേരി	53.47	5.33	23.82	60.71	35.84	10
വണ്ടാഴി	49.69	1.74	29.58	53.39	33.60	22
വടക്കഞ്ചേരി	46.96	0	33.93	42.86	30.94	29
വടകരപ്പതി	54.12	5.94	28.34	67.16	38.89	4
കണ്ണമ്പ്ര	54.83	4.20	26.79	40.54	31.59	27
കരിമ്പ	52.10	6.24	31.45	62.26	38.01	7
കാഞ്ഞിരംപുഴ	51.87	10.17	29.46	61.60	38.27	6
കാവശ്ശേരി	54.01	3.13	25.00	66.67	37.20	8
കിഴക്കഞ്ചേരി	53.52	3.75	32.95	47.15	34.34	19
കുമരംപുത്തൂർ	53.96	4.64	29.24	42.19	32.50	24
കടമ്പഴിപ്പുറം	42.44	11.11	34.09	75.00	40.66	1
നെല്ലിയാമ്പതി	51.18	3.50	26.02	33.04	28.44	32
പെരുമാട്ടി	52.45	5.48	28.73	56.43	35.77	11
നെന്മാറ	44.94	4.68	30.03	45.83	31.37	28
കൊഴിഞ്ഞാമ്പാറ	53.80	5.10	28.62	53.32	35.21	15
തെങ്കര	51.22	3.99	28.38	57.50	35.27	13
കോട്ടപ്പാടം	43.62	3.74	31.22	44.97	30.89	30
ഷോളയൂർ	52.97	8.14	29.81	49.56	35.12	16
തരൂർ	55.63	6.29	36.25	25.00	30.79	31

അവലംബം: പട്ടികവർഗ്ഗ സമുദായങ്ങളുടെ അടിസ്ഥാന വിവരശേഖരണം - 2008 ൽ നിന്നും ക്രോഡീകരിച്ചത്

അദ്ധ്യായം - 3

പ്രശ്ന വിശകലനവും വികസന കാഴ്ചപ്പാടും

3.0 ആമുഖം

പട്ടികവർഗ്ഗ വികസന പരിപ്രേക്ഷ്യം രൂപീകരിക്കുന്നതിനായി സംഘടിപ്പിച്ച ശില്പശാലയിൽ പാലക്കാട് ജില്ലയിലെ 26 തദ്ദേശ സ്വയംഭരണ സ്ഥാപന പരിധിയിലെ പ്രൊമോട്ടർമാരും, വിവിധ ഊരുകളിൽ നിന്നുമായി ഊർ മുപ്പൻമാരും പങ്കാളികളായി. അവർ നേരിടുന്ന പ്രശ്നങ്ങൾ 4 വിഷയ മേഖലകളിലായി (വിദ്യാഭ്യാസം, തൊഴിൽ, ആരോഗ്യം, അടിസ്ഥാന സൗകര്യം ചർച്ചാ വിധേയമാക്കി. പട്ടികവർഗ്ഗ സ്ഥിതിവിവര കണക്കിന്റെ അടിസ്ഥാനത്തിൽ പിന്നാക്കം നിൽക്കുന്ന മേഖലയിൽ ഉൾപ്പെട്ട ഊരുകൾ ഒന്നിച്ചിരുന്ന് പ്രധാന പ്രശ്നങ്ങൾ ചർച്ച ചെയ്യുകയും പ്രശ്നങ്ങൾക്ക് പരിഹാര നിർദ്ദേശങ്ങൾ കണ്ടെത്തുകയും ചെയ്തു. ഇതിലൂടെ നേടാനാവുമെന്ന് പ്രതീക്ഷിക്കുന്ന നേട്ടങ്ങളും ലക്ഷ്യങ്ങളുമാണ് ഈ അദ്ധ്യായത്തിൽ വിശദീകരിച്ചിരിക്കുന്നത്.

3.1.0 വിദ്യാഭ്യാസ മേഖല

3.1.1 പ്രശ്നങ്ങൾ, കാരണങ്ങൾ, നിർദ്ദേശങ്ങൾ

3.1.2 ലക്ഷ്യങ്ങളും നടപടികളും

3.2.0 ആരോഗ്യ മേഖല

3.2.1 പ്രശ്നങ്ങൾ, കാരണങ്ങൾ, നിർദ്ദേശങ്ങൾ

3.2.2 ലക്ഷ്യങ്ങളും നടപടികളും

3.3.0 തൊഴിൽ/വരുമാന മേഖല

3.3.1 പ്രശ്നങ്ങൾ, കാരണങ്ങൾ, നിർദ്ദേശങ്ങൾ

3.3.2 ലക്ഷ്യങ്ങളും നടപടികളും

3.4.0 അടിസ്ഥാനസൗകര്യ മേഖല

3.4.1 പ്രശ്നങ്ങൾ, കാരണങ്ങൾ, നിർദ്ദേശങ്ങൾ

3.4.2 ലക്ഷ്യങ്ങളും നടപടികളും

3.1.0 വിദ്യാഭ്യാസ മേഖല

3.1.1 : പ്രശ്നങ്ങൾ, കാരണങ്ങൾ, നിർദ്ദേശങ്ങൾ

മുഖ്യ പ്രശ്നം 1 - നിരക്ഷരത	
കാരണങ്ങൾ	പ്രശ്ന പരിഹാര നിർദ്ദേശങ്ങൾ
ഹോസ്റ്റലുകൾ അടുത്ത് ഇല്ലാത്തതും സൗകര്യക്കുറവും.	കുട്ടികൾക്ക് കൂടുതൽ ഹോസ്റ്റൽ സൗകര്യവും വാഹന സൗകര്യവും നൽകുക.
സ്കൂളിൽ നിന്നും കൊഴിഞ്ഞു പോകുന്നത്.	കുട്ടികൾക്ക് വേണ്ട സഹായവും കൗൺസിലിംഗും കൊടുക്കുക.
മാതാപിതാക്കളുടെ അറിവില്ലായ്മ/ ശ്രദ്ധയില്ലായ്മ	മാതാപിതാക്കൾക്ക് ബോധവൽക്കരണം
കുടുംബത്തിലെ അരക്ഷിതാവസ്ഥയും ദാരിദ്ര്യം-സാമ്പത്തിക ബുദ്ധിമുട്ടും	ഏറ്റവും കൂടുതൽ സാമ്പത്തിക ബുദ്ധിമുട്ട് അനുഭവിക്കുന്നവരെ പ്രത്യേക പരിഗണന നൽകുക, തൊഴിൽ സൃഷ്ടിക്കുക.
വിദ്യാഭ്യാസത്തിന്റെ മഹത്വം അറിയില്ല.	കുട്ടികൾക്ക് ബോധവൽക്കരണം
ആവശ്യമായ സ്കൂൾ ഇല്ലാത്തത്	ഏകധ്യാപക സ്കൂൾ വിദൂര ഊരുകൾക്ക് അഭികാമ്യം
പോഷകാഹാരക്കുറവ്	അംഗൻവാടി വഴി പോഷകാഹാരം തുടർച്ചയായി നൽകുക
ഭാഷ തിരിച്ചറിയാനുള്ള കഴിവില്ല	ടീച്ചർമാർ, പ്രൈമറി ക്ലാസ്സുകളിൽ ആദിവാസി ഭാഷ അറിഞ്ഞിരിക്കാൻ വേണ്ട നടപടികൾ സ്വീകരിക്കുക.
അംഗൻവാടിയിൽ നിന്നുംകിട്ടുന്ന വിദ്യാഭ്യാസം ഇല്ലായ്മ	അംഗൻവാടിയുടെ ഗുണനിലവാരം മെച്ചപ്പെടുത്തുക സ്കൂളുകൾ ആവശ്യമുള്ളിടത്ത് 3 വാർഡുകൾ അല്ലെങ്കിൽ 15 ഊർ ഉൾപ്പെടുത്തി ഏകധ്യാപക വിദ്യാലയം ഏകീകരണം തുടങ്ങുക

മുഖ്യ പ്രശ്നം 2 - പഠനം നിർത്തൽ	
കാരണങ്ങൾ	പ്രശ്ന പരിഹാര നിർദ്ദേശങ്ങൾ
ഹോസ്റ്റൽ സൗകര്യം ഇല്ലാത്തത്	കൂടുതൽ കുട്ടികൾ ഉള്ള ഊരിന് അടുത്തായി ഹോസ്റ്റൽ നിർമ്മിക്കുക
വിദ്യാഭ്യാസത്തെക്കുറിച്ചുള്ള അറിവില്ലായ്മ	ബോധവൽക്കരണ ക്ലാസ്സുകൾ സംഘടിപ്പിക്കുക. സെമിനാറുകൾ നടത്തുക.
ഹൈസ്കൂൾ തലത്തിൽ ഉച്ചഭക്ഷണം ലഭിക്കുന്നില്ല	ഉച്ചഭക്ഷണത്തിനുള്ള പരിഹാരം കാണുക
സാമ്പത്തിക ബുദ്ധിമുട്ട്	ഏറ്റവും പിന്നാക്കം നിൽക്കുന്നവർക്ക് പ്രത്യേകസഹായം നൽകുക.
റോഡ് സൗകര്യം കുറവ്	റോഡ് സൗകര്യം ഉരുുകൂട്ട തീരുമാനപ്രകാരം അനുവദിക്കുക
ദൂരക്കൂടുതൽ	വാഹന സൗകര്യം നൽകുക
ഭാഷാ പ്രശ്നം	പ്രൈമറി സ്കൂളിലേക്ക് വേണ്ടി പ്രൈമർ തയ്യാറാക്കുക
കുട്ടികളുടെ താൽപര്യക്കുറവ്	മാസത്തിൽ ഒരിക്കൽ ബോധവൽക്കരണ ക്ലാസ് സംഘടിപ്പിക്കുക
	ഓരോ ഊരുതലത്തിലും വിദ്യാഭ്യാസത്തിന്റെ മൂല്യം ബോധ്യപ്പെടുത്തുക
	ഹോസ്റ്റലിലെ സമീപനം സൗഹൃദപരമാക്കാൻ നടപടി
	കുട്ടികളുടെ താൽപര്യം വർദ്ധിപ്പിക്കുവാനുള്ള പരിപാടികൾ
കുടുംബ പ്രശ്നങ്ങൾ	പഠനം നിർത്താൻ സാധ്യതയുള്ളവരെ നേരത്തേ തിരിച്ചറിഞ്ഞ് വേണ്ട വിവിധങ്ങളായ പദ്ധതികൾക്ക് രൂപം കൊടുക്കുക. ശക്തമായ മോണിറ്ററിംഗ് സംവിധാനം ഏർപ്പെടുത്തുക.

മുഖ്യ പ്രശ്നം 3 - ഉന്നത വിദ്യാഭ്യാസത്തിന്റെ അഭാവം	
കാരണങ്ങൾ	പ്രശ്ന പരിഹാര നിർദ്ദേശങ്ങൾ
സാമ്പത്തിക ബുദ്ധിമുട്ട്	ഗ്രാന്റ് നൽകുക. പഠനോപകരണങ്ങൾ നൽകുക. അവ യഥാസമയം നൽകണം
ലഹരി വസ്തുക്കളുടെ ഉപയോഗം	ബോധവൽക്കരണം
കോളേജുകളുടെ കുറവ്	ജില്ലയിലെ കോളേജുകളിൽ ഹോസ്റ്റൽ സൗകര്യത്തോടുകൂടിയ അഡ്മിഷൻ ലഭ്യമാക്കുക
ദുരക്ഷുഭതൽ	യാത്രാബത്ത അനുവദിക്കുക
രക്ഷിതാക്കളുടെ അറിവില്ലായ്മയും മക്കളെ നന്നാക്കണമെന്ന അവബോധമില്ലായ്മയും	പഞ്ചായത്ത് തലത്തിൽ വായനശാലകൾ കൊണ്ടുവരണം. ഒപ്പം ബോധവൽക്കരണ ക്ലാസ്സുകൾ വേണം. കോച്ചിംഗ് കേന്ദ്രങ്ങൾ ആരംഭിക്കുക.
മറ്റുള്ള വിദ്യാർത്ഥികളുമായി ഇടപെടാനുള്ള പ്രയാസം	കൗൺസിലിംഗ് സംഘടിപ്പിക്കുക, ടൂർ പ്രോഗ്രാം ഒരുക്കുക.
കുടുംബ പാശ്ചാത്തലത്തിൽ വിദ്യാഭ്യാസത്തെ കുറിച്ചുള്ള അറിവില്ലായ്മ	ബോധവൽക്കരണ ക്ലാസ്സുകൾ ഹൈസ്കൂൾ വിദ്യാഭ്യാസം കഴിഞ്ഞവർക്കും അവരുടെ രക്ഷാകർത്താക്കൾക്കും നൽകുക തൊഴിൽ അവസരം കൂടുതൽ നൽകുക, ഒപ്പം കൂടുതൽ വിദ്യാഭ്യാസസ്ഥാപനങ്ങൾ വേണം വായനശാലയും, പി.എസ്.സി കോച്ചിംഗ് കേന്ദ്രവും തുടങ്ങുക

മുഖ്യ പ്രശ്നം 4 - സാങ്കേതിക വിദ്യാഭ്യാസത്തിന്റെ അഭാവം	
കാരണങ്ങൾ	പ്രശ്ന പരിഹാര നിർദ്ദേശങ്ങൾ
സാമ്പത്തിക ബുദ്ധിമുട്ട്	സാമ്പത്തിക സഹായം പഠിക്കുന്നവർക്ക് നൽകുക
ഐ.റ്റി.ഐ. പോളിടെക്നിക് എന്നിവയുടെ കുറവ്	ഐ.റ്റി.ഐ പോളിടെക്നിക് സ്ഥാപനങ്ങൾ തുടങ്ങുക. മറ്റുസ്ഥാപനങ്ങളിൽ പ്രത്യേക സംവരണം ഏർപ്പെടുത്തുക.
ദുരം കൂടുതൽ	വാഹന സൗകര്യം ഏർപ്പെടുത്തുക
കോഴ്സുകളെ പറ്റിയുള്ള അറിവില്ലായ്മ	യഥാസമയം കോഴ്സുകളെക്കുറിച്ചുള്ള അറിവ് നൽകാനുള്ള സംവിധാനം വായനശാല കേന്ദ്രീകരിച്ച് നൽകുക.
സീറ്റുകളുടെ കുറവ്	സീറ്റുകൾ വർദ്ധിപ്പിക്കുക
അനുയോജ്യമായ കോഴ്സ് ഇല്ലായ്മ	സാങ്കേതിക വിദ്യാഭ്യാസ വകുപ്പുമായി ബന്ധപ്പെട്ട പരിഹാരം തൊഴിലധിഷ്ഠിത കോഴ്സ് തുടങ്ങുക - നല്ല കോഴ്സുകൾ സാങ്കേതിക വിദ്യാഭ്യാസം നേടിയ തൊഴിൽ രഹിതർക്ക് തൊഴിൽ സാധ്യതകൾ കണ്ടെത്താൻ പ്രത്യേക പരിശീലനം ഏർപ്പെടുത്തുക

3.1.2: ലക്ഷ്യങ്ങളും നടപടികളും - അടുത്ത രണ്ട് വർഷത്തിനുള്ളിൽ

ലക്ഷ്യം	നടപടികൾ
സമ്പൂർണ്ണ സാക്ഷരത	<ul style="list-style-type: none"> • കുട്ടികൾക്ക് ഹോസ്റ്റൽ സൗകര്യവും പഞ്ചായത്ത് വക ഫണ്ടിൽ നിന്ന് വാഹന സൗകര്യവും ഏർപ്പാട് ചെയ്യുക. • കുട്ടികൾക്ക് വേണ്ട സാമ്പത്തിക സഹായവും കൗൺസലിംഗും കൊടുക്കുക • സാമ്പത്തികമായി പിന്നാക്കം നിൽക്കുന്നവരെ വാർഡ് അടിസ്ഥാനത്തിൽ കണ്ടെത്തി പ്രത്യേകം പരിഗണിക്കുക • ഊരുകൾ കേന്ദ്രീകരിച്ച് പഠന വീട്, ഏകാധ്യാപക വിദ്യാലയങ്ങൾ എന്നിവ തുടങ്ങുക. • പോഷകാഹാരം സ്കൂൾ, അംഗൻവാടി മുഖേന എത്തിച്ച് നൽകുക.
പഠനം നിർത്തൽ തടയുക	<ul style="list-style-type: none"> • സർക്കാരിന്റെ നേതൃത്വത്തിൽ പുതിയ എം.ആർ.എസ്സുകൾ (മോഡേൺ റസിഡൻഷ്യൽ സ്കൂളുകൾ) സ്ഥാപിക്കുക • വാഹന സൗകര്യം ഇല്ലാതെ ബുദ്ധിമുട്ട് നേരിടുന്ന സ്കൂളുകളിലേക്ക് പഞ്ചായത്ത് ഫണ്ടിൽ നിന്നും വാഹന സൗകര്യം ഏർപ്പെടുത്തുക. • ഫസ്റ്റ് ക്ലാസ്സ് ലഭിക്കുന്ന വിദ്യാർത്ഥികൾക്ക് പ്രത്യേക ഗ്രാന്റ് അനുവദിക്കുക
ഉന്നത വിദ്യാഭ്യാസം	<ul style="list-style-type: none"> • പഠനോപകരണങ്ങളും സാമഗ്രികളും ഉന്നത വിദ്യാഭ്യാസത്തിന് ചേർന്ന വിദ്യാർത്ഥികൾക്ക് ലഭ്യമാക്കുക • ജില്ലയിൽ കോളേജുകളിൽ ഹോസ്റ്റൽ സൗകര്യത്തോടൊത്തുള്ള അഡ്മിഷൻ ഉറപ്പാക്കുക • പഞ്ചായത്ത് തലത്തിൽ വായനാശാലകൾ നിർമ്മിക്കുകയും, ഒപ്പം ബോധവൽക്കരണ ക്ലാസ്സും സംഘടിപ്പിക്കുക. • പഞ്ചായത്ത് അടിസ്ഥാനത്തിൽ പി.എസ്.സി കോച്ചിംഗ് കേന്ദ്രം തുടങ്ങുക
സാങ്കേതികവിദ്യാഭ്യാസം	<ul style="list-style-type: none"> • ഐ.ടി.ഐ, പോളിടെക്നിക് മുതലായ വിദ്യാഭ്യാസ സ്ഥാപനങ്ങൾ തുടങ്ങുക • ഐ.ടി.ഐ, പോളിടെക്നിക് എന്നീ വിദ്യാഭ്യാസസ്ഥാപനങ്ങളിൽ പഠിക്കുന്ന വിദ്യാർത്ഥികളുടെ സ്കോളർഷിപ്പ് തുക വർദ്ധിപ്പിക്കുക

3.2.0 ആരോഗ്യ മേഖല

3.2.1: പ്രശ്നങ്ങൾ, കാരണങ്ങൾ, നിർദ്ദേശങ്ങൾ

മുഖ്യ പ്രശ്നം 1 - നിത്യരോഗികൾ	
കാരണങ്ങൾ	പ്രശ്ന പരിഹാര നിർദ്ദേശങ്ങൾ
പോഷകാഹാരക്കുറവ്	തനതായ കൃഷി പ്രോത്സാഹിപ്പിക്കുക അംഗൻവാടി മുഖേന പോഷകാഹാരം എത്തിക്കുക
പരിസരം മലിനീകരണം, വ്യക്തി ശുചിത്വത്തെ കുറിച്ചുള്ള അറിവില്ലായ്മ	ബോധവൽക്കരണം
തുടർച്ചയായി ചികിത്സ കിട്ടാനുള്ള സാമ്പത്തിക ബുദ്ധിമുട്ട്	സഹായ സാമഗ്രികൾ നൽകുക. ഇവർക്ക് ആശ്രമം നിർമ്മിക്കുക. ആശ്രയ പദ്ധതി എത്തിക്കുക ധനസഹായം നൽകുക
ലഹരി പദാർത്ഥങ്ങളുടെയും, മദ്യപാനത്തിന്റെയും അമിതമായ ഉപയോഗം	മദ്യശാല നിർത്തലാക്കുക
മതിയായ ചികിത്സയുടെ അഭാവം	മെഡിക്കൽ ക്യാമ്പ് സംഘടിപ്പിക്കുക
ആശുപത്രിയുടെ ദുരം	ആഴ്ചത്തോറും ഊരുകൾ കേന്ദ്രീകരിച്ച് പരിശോധനയും, മരുന്നും നൽകുക
ശുദ്ധമായ കുടിവെള്ളം ലഭിക്കുന്നില്ല	കിണർ കുഴിക്കുന്നതിനുള്ള ധനസഹായം നൽകുക
ഭക്ഷണ സാധനങ്ങളുടെ വില വർദ്ധന	മാവേലി സ്റ്റോർ മുഖാന്തിരം ആഹാര സാധനങ്ങൾ നൽകുക

മുഖ്യ പ്രശ്നം 2 - ശാരീരിക മാനസിക ഭിന്നശേഷിയുള്ളവർ	
കാരണങ്ങൾ	പ്രശ്ന പരിഹാര നിർദ്ദേശങ്ങൾ
പാരമ്പര്യ രോഗം	അരിവാൾ രോഗം പോലുള്ളവ തടയുവാനുള്ള വൈദ്യപരിശോധനയും ഹെൽത്ത് കാർഡും നൽകുക
തുടക്കത്തിൽ തന്നെ വൈദ്യപരിശോധന നടക്കുന്നില്ല	ആരോഗ്യ പരിപാലനത്തിനുള്ള സൗകര്യം
പോഷകാഹാരക്കുറവ്	അംഗൻവാടികൾ മുഖേന പോഷകാഹാരം നൽകുക ഊരുകൂട്ടം അംഗീകരിച്ച പാരമ്പര്യ കൃഷി പ്രോത്സാഹിപ്പിക്കുക
മദ്യപാനം, മയക്കുമരുന്ന്	എക്സൈസ് വകുപ്പിന്റെ പ്രവർത്തനം മെച്ചപ്പെടുത്തണം
യഥാസമയം പ്രതിരോധ കുത്തിവെയ്പ്പ് ലഭിക്കുന്നില്ല	ഊരുകളിൽ പതിവായി മെഡിക്കൽ ക്യാമ്പ്

മുഖ്യ പ്രശ്നം 3 - വയോജന പ്രശ്നങ്ങൾ	
കാരണങ്ങൾ	പ്രശ്ന പരിഹാര നിർദ്ദേശങ്ങൾ
വേണ്ടത്ര സംരക്ഷണം ലഭിക്കുന്നില്ല	പഞ്ചായത്തടിസ്ഥാനത്തിൽ വൃദ്ധസദനം ആരംഭിക്കുക രക്ഷിതാക്കളെ സംരക്ഷിക്കാത്ത മക്കൾക്കെതിരെ കർശന നടപടി എടുക്കുക
പെൻഷൻ ലഭിക്കുന്നതിനുള്ള കാലതാമസം	പെൻഷൻ കിട്ടുന്നതിനുള്ള കാലതാമസം ഒഴിവാക്കുക
മരുന്നുകൾ ലഭ്യമാകാത്തത്	സബ്സിഡി നിരീക്ഷിൽ അവശ്യ മരുന്നുകൾ പഞ്ചായത്ത് മുഖേന എത്തിക്കുക.

മുഖ്യ പ്രശ്നം 4 - ആരോഗ്യ പരിചരണ കേന്ദ്രങ്ങളുടെ ലഭ്യത കുറവ്

കാരണങ്ങൾ	പ്രശ്ന പരിഹാര നിർദ്ദേശങ്ങൾ
സ്ഥാപനങ്ങളുടെ കുറവ്	<ul style="list-style-type: none"> ഉയർത്താനും മാസത്തിൽ രണ്ടു പ്രാവീശ്യം മെഡിക്കൽ ക്യാമ്പ് സംഘടിപ്പിക്കുക സബ്സിഡി നിരക്കിൽ മരുന്നുകൾ ലഭ്യമാക്കൽ
സബ്സെന്ററുകളുടെ കുറവ്	പുതിയ സബ്സെന്ററുകൾ അനുയോജ്യമായ സ്ഥലത്ത് തുറക്കുക
ആശുപത്രിയിലെ സൗകര്യം കുറവ്	<ul style="list-style-type: none"> കൂടുതൽ ബെഡ് അനുവദിക്കുക ആശുപത്രി ജീവനക്കാർക്ക് വേതനം, പ്രോത്സാഹനം എന്നിവ നൽകുക ഡോക്ടറെ നിയമിക്കുന്നതിന് പ്രത്യേക ഫണ്ട് അനുവദിക്കുക നേഴ്സുമാരെ നിയമിക്കുക
രോഗ നിർണ്ണയത്തിനുള്ള സാമഗ്രികൾ ഇല്ല	സാമഗ്രികൾ വാങ്ങുക
ഹെൽത്ത് വകുപ്പിന്റെ സേവനം കുറവ്	ബന്ധപ്പെട്ടവരുടെ ശ്രദ്ധയിൽ സ്ഥിരമായ മോണിറ്ററിംഗിൽ കൂടി അറിയിക്കുക
ആംബുലൻസ് സൗകര്യം ലഭ്യമല്ല	പഞ്ചായത്ത്വക ആംബുലൻസ് സൗകര്യം
ആശുപത്രി ജീവനക്കാരുടെ പെരുമാറ്റം ചിലപ്പോൾ ശരിയല്ല	സദ്ഭരണത്തെ കുറിച്ചുള്ള ബോധവൽക്കരണം ജീവനക്കാർക്ക് നൽകുക

3.2.2 ലക്ഷ്യങ്ങളും നടപടികളും - അടുത്ത രണ്ട് വർഷത്തിനുള്ളിൽ

ലക്ഷ്യം	നടപടികൾ
സ്ഥിരരോഗികളുടെ പുനരധിവാസം	<ul style="list-style-type: none"> പരിസര മലിനീകരണത്തെക്കുറിച്ചും, വ്യക്തിശുചിത്വത്തെ കുറിച്ചും ബോധവൽക്കരണം വാർഡ് അടിസ്ഥാനത്തിൽ അതത് മെമ്പർമാർ മുഖേന നടപ്പിലാക്കുക പോഷകാഹാരം അംഗൻവാടി മുഖേന എത്തിച്ച് നൽകുക മദ്യശാല നിർത്തലാക്കുകയും, വാറ്റ് ഉൽപ്പാദനം തടയാനുള്ള കർശന നടപടിയും സ്വീകരിക്കുക പാരമ്പര്യ രോഗങ്ങൾ തടയാനുള്ള വ്യക്തമായ പദ്ധതികൾ ആരോഗ്യ വകുപ്പിന്റെ നേതൃത്വത്തിൽ നടപ്പിലാക്കുക.
ഭിന്നശേഷിയുള്ളവർക്ക് ചികിത്സാ പദ്ധതി	<ul style="list-style-type: none"> ജന്മനാ ഉണ്ടാകുന്ന അരിവാൾരോഗം പോലുള്ളവ തടയാനുള്ള വൈദ്യപരിശോധനയും ഹെൽത്ത് കാർഡ് നൽകുക. (പഞ്ചായത്തും ആരോഗ്യവകുപ്പും മുഖേന) ചികിത്സാ സഹായവും ഊരുകളിൽ എത്തിക്കാനുള്ള ഗതാഗത സൗകര്യവും, മൊബൈൽ പരിചരണ വിഭാഗവും തുടങ്ങുക മദ്യപാനത്തിനും, മയക്കുമരുന്നിനുമെതിരെ എക്സൈസ് വകുപ്പിന്റെ പ്രവർത്തനം കാര്യക്ഷമമാക്കാനുള്ള നടപടി സ്വീകരിക്കുക.
വയോജന ആരോഗ്യം	<ul style="list-style-type: none"> പഞ്ചായത്തടിസ്ഥാനത്തിൽ ആരോഗ്യവകുപ്പിന്റെ ഫണ്ട് ഉപയോഗിച്ച് തൊഴിൽ വയോജന കേന്ദ്രം സ്ഥാപിക്കുക രക്ഷിതാക്കളെ സംരക്ഷിക്കാത്ത മക്കൾക്കെതിരെ പഞ്ചായത്തിന്റെ ആഭിമുഖ്യത്തിൽ കർശന നിയമനടപടി പെൻഷൻ ലഭിക്കുന്നതിനുള്ള നടപടികൾ സുതാര്യമാക്കൽ സബ്സിഡി നിരക്കിൽ അവശ്യമരുന്നുകൾ പഞ്ചായത്ത് മുഖേന എത്തിച്ച് നൽകുക.
ആരോഗ്യ പരിചരണകേന്ദ്രങ്ങളുടെ ലഭ്യത ഉറപ്പാക്കൽ	<ul style="list-style-type: none"> ഉയർ തോറും മാസത്തിൽ രണ്ട് പ്രാവീശ്യം മെഡിക്കൽ ക്യാമ്പ് സംഘടിപ്പിക്കുക പുതിയ സബ്സെന്ററുകൾ ജനസംഖ്യ കൂടിയ ഊരുകളിലും, വാർഡുകളിലും സ്ഥാപിക്കുക നിലവിലുള്ള ആശുപത്രികളിൽ ഡോക്ടർമാരുടെയും മറ്റ് ജീവനക്കാരുടെയും എണ്ണം വർദ്ധിപ്പിക്കുക നൂതന ഉപകരണങ്ങൾ ആശുപത്രിയിൽ സ്ഥാപിക്കുക സദ്ഭരണത്തെ കുറിച്ചുള്ള ബോധവൽക്കരണം ജീവനക്കാർക്ക് നൽകുക

3.3.0 തൊഴിൽ മേഖല

3.3.1: പ്രശ്നങ്ങൾ, കാരണങ്ങൾ, നിർദ്ദേശങ്ങൾ

മുഖ്യ പ്രശ്നം 1 - തൊഴിൽ രഹിതർ	
കാരണങ്ങൾ	പ്രശ്ന പരിഹാര നിർദ്ദേശങ്ങൾ
തൊഴിൽ പരിശീലന കുറവ്	പരിശീലന കേന്ദ്രങ്ങൾ തുടങ്ങുക
കൃഷി സ്ഥലത്തിന്റെ അഭാവം	കൃഷിസ്ഥലം പാട്ടത്തിന് നൽകുക, ഒപ്പം സാമ്പത്തികസഹായവും
വ്യവസായ സ്ഥാപനങ്ങളുടെ കുറവ്	ചെറുവ്യവസായ യൂണിറ്റ് തുടങ്ങുവാനുള്ള സാങ്കേതികം, സാമ്പത്തികം ഇവ നൽകുക
സാങ്കേതിക വിദ്യാഭ്യാസത്തിന്റെ കുറവ്	തൊഴിൽ ലഭിക്കുന്ന സാങ്കേതിക കോഴ്സിൽ ചേരാനുള്ള അവസരം ഉണ്ടാക്കുക
കൃഷി ഭൂമിയിൽ ഉൽപാദിക്കുന്നവ വിപണനം ചെയ്യാൻ കഴിവില്ലായ്മ	ഉൽപാദിക്കപ്പെടുന്നവ, വിപണനം ചെയ്യാനുള്ള കേന്ദ്രം പഞ്ചായത്ത് നിർമ്മിക്കുക
സ്വയം തൊഴിൽ സംരംഭങ്ങൾ ഇല്ല	സ്വയം തൊഴിൽ പദ്ധതികൾ പ്രോത്സാഹിപ്പിക്കുക
സ്ഥലമുണ്ടെങ്കിലും കൃഷി ചെയ്യുവാനുള്ള സാമ്പത്തിക സഹായവും വെള്ളവും ഇല്ലായ്മ	ജലസേചനം - പ്രോജക്ട് മഴവെള്ള സംഭരണി
ലേബർ ബാങ്ക് ഇല്ല	സൊസൈറ്റി രൂപീകരിക്കുക, ലേബർ ബാങ്ക് തുടങ്ങുക
തൊഴിൽ ഉറപ്പ് പദ്ധതി എപ്പോഴും ഇല്ല	തൊഴിൽ ഉറപ്പ് - പ്രോജക്ടുകൾ വർദ്ധിപ്പിക്കുക
വിദ്യാഭ്യാസമില്ലാത്തത്	തുല്യതാ പഠനം, തുടർ പഠനം ഉറപ്പ് വരുത്തുക

മുഖ്യ പ്രശ്നം 2 - വിദ്യാഭ്യാസമുള്ള തൊഴിൽ രഹിതർ	
കാരണങ്ങൾ	പ്രശ്ന പരിഹാര നിർദ്ദേശങ്ങൾ
പി.എസ്.സി കോച്ചിംഗ് സെന്റർ ഇല്ലാത്തത് കൊണ്ട്	പരിശീലന ക്ലാസ്സുകൾ സംഘടിപ്പിക്കുക
എംപ്ലോയ്മെന്റിൽ രജിസ്റ്റർ ചെയ്യുന്നവരെ ഒഴിവുകളിലേക്ക് വിളിക്കുന്നില്ല	പഞ്ചായത്ത് ഭരണസമിതി അന്വേഷണം നടത്തണം. തിരിമറി ഉണ്ടെങ്കിൽ തിരുത്താൻ വേണ്ട നടപടി
തൊഴിൽ അവസരങ്ങൾ അറിയുന്നില്ല	ദിനപത്രങ്ങൾ, തൊഴിൽ വാർത്ത തുടങ്ങിയ പ്രസിദ്ധീകരണങ്ങൾ ലഭ്യമാക്കുക
തൊഴിൽ അവസരങ്ങളുടെ കുറവ്	പുതിയ തൊഴിൽ കേന്ദ്രങ്ങൾ സ്ഥാപിക്കുക
അലസത	അലസത മാറ്റിയെടുക്കുവാൻ വേണ്ട ശാക്തീകരണ പരിപാടികൾ
പ്രത്യേക കഴിവ് വർദ്ധിപ്പിക്കുന്നതിനുള്ള സാഹചര്യം ഇല്ല	കഴിവുകൾ വർദ്ധിപ്പിക്കുവാനുള്ള സ്ഥാപനങ്ങൾ തുടങ്ങുക.

മുഖ്യ പ്രശ്നം 3 - സാങ്കേതിക വിദ്യാഭ്യാസമുള്ള തൊഴിൽ രഹിതർ	
കാരണങ്ങൾ	പ്രശ്ന പരിഹാര നിർദ്ദേശങ്ങൾ
സ്ഥാപനങ്ങളുടെ കുറവ്	നിവേദനത്തിൽ കുടിയും അല്ലാതെയും പരിശ്രമിക്കുക
തൊഴിൽ കിട്ടാൻ സാധ്യതയുള്ള കോഴ്സുകൾക്ക് പരിശീലനം ലഭിക്കുന്നില്ല.	തൊഴിൽ ലഭിക്കുന്നതിനും അറിവ് ലഭിക്കുന്നതിനുമുള്ള പത്ര മാസികകൾ ലഭ്യമാക്കുക
പലപ്പോഴും നേടിയ സാങ്കേതിക വിദ്യക്ക് തൊഴിൽ അവസരം ലഭിക്കാറില്ല	ജോലി സാധ്യതയുള്ളതും അനുയോജ്യവുമായ കോഴ്സുകൾ ഏറ്റെടുക്കാനും അടുത്തുള്ള ഐ.റ്റി.സി കളിൽ ലഭ്യമാക്കുക
വേണ്ടത്ര തൊഴിൽ മേഖലകൾ ഇല്ലാത്തത്	തൊഴിൽ സംരംഭങ്ങൾ ആരംഭിക്കുന്നതിനുള്ള സാമ്പത്തികം അനുവദിക്കുക
സാങ്കേതിക വിദ്യാഭ്യാസത്തിന് സാമ്പത്തിക ബുദ്ധിമുട്ട്	സാങ്കേതിക കോഴ്സുകൾ പഠിക്കുന്ന വിദ്യാർത്ഥികൾക്ക് പ്രത്യേക ധനസഹായം നൽകുക.

മുഖ്യ പ്രശ്നം 4 - സ്ഥിരം വരുമാനം ഇല്ലാത്ത തൊഴിൽ രഹിതർ	
കാരണങ്ങൾ	പ്രശ്ന പരിഹാര നിർദ്ദേശങ്ങൾ
ഉന്നത വിദ്യാഭ്യാസം ഇല്ലായ്മ	ഉന്നത വിദ്യാഭ്യാസ രംഗത്തെ പ്രോത്സാഹിപ്പിക്കുക
തൊഴിലിന് പോകുവാനുള്ള മടി - പ്രത്യേകിച്ച് ദുരസ്ഥലങ്ങളിൽ	തൊഴിലുറപ്പ് പദ്ധതിയുടെ വേതനം സമയബന്ധിതമായി നൽകി, ഒപ്പം തുക വർദ്ധിപ്പിക്കുക
കൃഷിയുടെ പിന്നാക്കം പോക്ക്	വിത്ത്, കൃഷി ആയുധങ്ങൾ, ജലസേചന സൗകര്യം, മോട്ടോർ പമ്പ് സെറ്റ്, എർത്തിംഗ് ബാറ്ററി സംവിധാനം - എന്നിവ നൽകുക
സ്വയം തൊഴിൽ പരിശീലന കേന്ദ്രങ്ങൾ ഇല്ല	പരിശീലന കേന്ദ്രങ്ങൾ ആരംഭിക്കുക (മെഴുകുതിരി, പച്ചക്കറി, തയ്യൽ മെഷീൻ)
കുടിൽ വ്യവസായം ഇല്ല	സോപ്പ് നിർമ്മാണം, പപ്പടം നിർമ്മാണം എന്നിവ തുടങ്ങുന്നതിന് സാമ്പത്തിക സഹായം നൽകുക
ഭൂരഹിതർ	ആവശ്യമായ ഭൂമി പാട്ടത്തിന് നൽകുക

3.3.2 ലക്ഷ്യങ്ങളും നടപടികളും - അടുത്ത രണ്ട് വർഷത്തിനുള്ളിൽ

ലക്ഷ്യം	നടപടികൾ
തൊഴിലില്ലായ്മ പരിഹരിക്കുക	<ul style="list-style-type: none"> • തൊഴിൽ പരിശീലന കേന്ദ്രങ്ങൾ തുടങ്ങുക • സ്വയം തൊഴിൽ ആരംഭിക്കുന്നതിനുള്ള മുലധന ചെലവ് നൽകുക (പലിശ രഹിത വായ്പ) • എം.ജി.എൻ.ആർ.ഇ.ജി.എസ് ന്റെ തൊഴിൽ ദിനങ്ങൾ വർദ്ധിപ്പിക്കുക • ലേബർ ബാങ്കിന്റെ പ്രവർത്തനം കാര്യക്ഷമമാക്കുക • കുടിൽ വ്യവസായങ്ങൾ തുടങ്ങാനുള്ള ഫണ്ട് അയൽക്കൂട്ടം, കുടുംബശ്രീ അംഗങ്ങൾക്ക് നൽകുക • മൃഗസംരക്ഷണത്തിന് പശുവിനെയും, ആടിനെയും സബ്സിഡി നിരക്കിൽ എസ്.ടി വനിതകൾക്ക് നൽകുക • ടൈലറിംഗ് യൂണിറ്റ്, പപ്പടം നിർമ്മാണം, അച്ചാർ നിർമ്മാണം എന്നിവ ആരംഭിക്കുന്നതിനായി മെഷീനുകൾ എസ്.ടി വിധവകൾക്ക് നൽകുക • കൃഷിവേൻ വഴി കൂടുതൽ പദ്ധതികൾ ആവിഷ്കരിക്കുക • പി.എസ്.സി, എസ്.എസ്.സി, ബാങ്ക് എന്നീ പരീക്ഷകൾക്കുള്ള കോച്ചിംഗ് സെന്ററുകൾ പഞ്ചായത്ത് നേതൃത്വത്തിൽ തുടങ്ങുക • കാര്മ്മിക വിളകൾക്ക് ന്യായവില ഉറപ്പാക്കുന്നതിനുള്ള വിപണന കേന്ദ്രങ്ങൾ തുടങ്ങുക • വിദേശജോലിക്ക് പട്ടികവർഗ്ഗക്കാരെ ഉൾപ്പെടുത്തുന്നതിനുള്ള നടപടി സ്വീകരിക്കൽ • സാങ്കേതിക വിദ്യാഭ്യാസ സ്ഥാപനങ്ങൾ തുടങ്ങുക • യുവജനതയെ കാര്മ്മിക മേഖലയിലേക്ക് ആകർഷിക്കാനുള്ള പദ്ധതികൾ നടപ്പിലാക്കുക • തൊഴിൽ പരിശീലനത്തെ കുറിച്ചും തൊഴിൽ മേഖലയെ കുറിച്ചും സെമിനാർ മാസത്തിൽ ഒരുതവണ പഞ്ചായത്ത് നടത്തേണ്ടതാണ്. • കൃഷി ചെയ്യാൻ സ്ഥലമില്ലാത്തവർക്ക് പാട്ടത്തിന് ഭൂമിയും സബ്സിഡി നിരക്കിൽ വിത്തും വിളവും തുടങ്ങിയ പദ്ധതി ആവിഷ്കരിക്കുക • കൃഷിമേഖലയ്ക്ക് ലഭ്യതയില്ലാത്തവർക്ക് ജല സംരംഭനിയും തടയണയും നിർമ്മിക്കുന്നതിനുള്ള ധനസഹായം ഉറപ്പാക്കൽ • പഞ്ചായത്ത് അടിസ്ഥാനത്തിൽ എസ്.ടി യുവതികൾക്ക് കമ്പ്യൂട്ടർ കോഴ്സിൽ ചേരുവാനുള്ള അവസരം അക്ഷയ സെന്റർ മുഖേന നടപ്പിലാക്കുക • വായനശാലയും മറ്റ് സാംസ്കാരിക കേന്ദ്രങ്ങളും തുടങ്ങുക

3.4.0 അടിസ്ഥാന സൗകര്യ മേഖല

3.4.1: പ്രശ്നങ്ങൾ, കാരണങ്ങൾ, നിർദ്ദേശങ്ങൾ

മുഖ്യ പ്രശ്നം 1 - ജീർണ്ണാവസ്ഥയിലുള്ള വീടുകളിൽ താമസിക്കുന്ന കുടുംബങ്ങൾ	
കാരണങ്ങൾ	പ്രശ്ന പരിഹാര നിർദ്ദേശങ്ങൾ
കാലപഴക്കം	ഗുണ നിലവാരം ഉറപ്പ് വരുത്തുക
സംരക്ഷണത്തിലെ അപാകത	ഉത്തരവാദിത്വത്തോടെ ചെയ്യുന്നു എന്ന് ബന്ധപ്പെട്ട ഉദ്യോഗസ്ഥൻ ഉറപ്പ് വരുത്തുക
പുതിയവീട് അനുവദിക്കുന്നതിനുള്ള കാല താമസം	12 വർഷം കഴിഞ്ഞിട്ടെ പുതിയ വീട് നൽകുകയുള്ളുവെന്ന മാനദണ്ഡം മാറ്റി വീട് തികച്ചും ജീർണ്ണിച്ചതാണെങ്കിൽ മാറ്റി പണിയുക
റിപ്പയറിംഗ് സമയത്ത് ചെയ്യാത്തത്	റിപ്പയറിംഗ് നിലവിലുള്ള ഫണ്ട് അനുവദിക്കുക
കരാർകാരന്റെ അനാസ്ഥയും ചൂഷണവും കാരണം നിർമ്മാണത്തിലെ ഗുണ നിലവാരക്കുറവ്	കരാർകാരുടെ ചൂഷണം അവസാനിപ്പിക്കാനുള്ള നടപടികൾ
വീടുകൾ, പാതി വഴിയിൽ നിർത്തലാക്കി ഫണ്ട് കുറവ് കാരണം	വീട് നിർമ്മാണത്തിന് മണൽ പാസ്റ്റ് പഞ്ചായത്ത് അനുവദിക്കണം, തുക വർദ്ധിപ്പിക്കണം
മേസൺ പണി അറിയാത്തവരുടെ പ്രശ്നങ്ങൾ	കരാർക്കാരെ പണി എൽപ്പിക്കാതിരിക്കുക, വീടിന്റെ ഉടമസ്ഥനെ വീട് പണി ചെയ്യാൻ അനുവദിക്കുക. കൂടുതൽ തുക വേണം
	പരിശീലനം കിട്ടിയവർ മാത്രം വീട് പണി ചെയ്യിക്കാനുള്ള നടപടികൾ
ബിനാമി കരാർ പ്രവർത്തനം	മോണിറ്ററിംഗ് നടത്തി ബിനാമിക്കാരെ ഒഴിവാക്കുക.

മുഖ്യ പ്രശ്നം 2 - വീടും സ്ഥലവും ഇല്ലാത്തവർ

കാരണങ്ങൾ	പ്രശ്ന പരിഹാര നിർദ്ദേശങ്ങൾ
ഭൂമി ഇല്ലാത്തതുകൊണ്ട് വീട് വെയ്ക്കാൻ സാധിക്കുന്നില്ല	ഭൂരഹിതർക്ക് ഭൂമി നൽകുക
നിയമപരമായ രേഖകൾ കൈവശമില്ല	എല്ലാവർക്കും ഭൂമി സംബന്ധമായി രേഖകൾ നൽകുക
വനനിയമം ഉള്ളത് കൊണ്ട്	വനനിയമം നടപ്പിലാക്കാൻ നടപടികൾ ത്വരിതപ്പെടുത്തുക
കൃഷി ഭൂമിയുടെ അഭാവം	കൃഷി ഭൂമി തിരികെ നൽകാനുള്ള ഇച്ഛാശക്തി പഞ്ചായത്ത് ഏറ്റെടുക്കുക.
പല കാലഘട്ടങ്ങളിലായി ഉണ്ടായിരുന്ന ഭൂമി നഷ്ടപ്പെട്ടത് കൊണ്ട്	ഭൂമിയില്ലാത്തവർക്കായി പുറമ്പോക്ക് ഭൂമി വീതിച്ച് നൽകൽ
അണുകുടുംബങ്ങൾ പുതുതായി ഉണ്ടാകുന്നത് കൊണ്ട്	സ്ഥലവും, വീടും അർഹതപ്പെട്ടവർക്ക് നൽകുക
സാമ്പത്തിക പ്രയാസം	ഊരുകൂട്ടങ്ങൾ വഴി യഥാർത്ഥ ഗുണഭോക്താക്കളെ കണ്ടെത്തുക

മുഖ്യ പ്രശ്നം 3 - വൈദ്യുതീകരിക്കാത്ത വീടുകൾ

കാരണങ്ങൾ	പ്രശ്ന പരിഹാര നിർദ്ദേശങ്ങൾ
സാമ്പത്തിക ബുദ്ധിമുട്ട് (വീട് വയറിംഗ്)	പഞ്ചായത്തിന്റെ പട്ടികവർഗ്ഗ ഉപപദ്ധതിയിൽ നിന്നുള്ള ധനസഹായം
ഊരുകളിലേക്ക് ദൂര പരിധി മൂലം പോസ്റ്റ് കിട്ടാതെ ബുദ്ധിമുട്ട്	പഞ്ചായത്ത് പോസ്റ്റ് ലഭ്യമാക്കാനുള്ള നടപടികൾ എടുക്കുക
ഫോറസ്റ്റ് ഏരിയയിലുള്ള ഊരുകളിലേക്ക് ലൈൻ വലിക്കാനുള്ള തടസ്സങ്ങൾ	പഞ്ചായത്ത് അംഗീകരിച്ച് ലൈൻ വലിക്കാൻ വേണ്ട സഹായം നൽകുക. ഉൾ വനത്തിൽ സൗരോർജ്ജ പദ്ധതികൾ നടപ്പിലാക്കുക
മിനിമം ചാർജ്ജ് പോലും അടക്കുവാൻ സാമ്പത്തിക ബുദ്ധിമുട്ട്	മിനിമം ചാർജ്ജ് അടക്കുവാൻ കഴിവില്ലാത്തവർക്ക് പഞ്ചായത്ത് സഹായം നൽകണം
ഒരു സ്ഥലത്ത് ഉൽപാദിപ്പിക്കുന്ന വൈദ്യുതി ആ സ്ഥലത്ത്തന്നെ പ്രയോജനപ്പെടുത്തുന്നില്ല	കാറ്റാടിയിൽ നിന്നുള്ള വൈദ്യുതി പ്രയോജനപ്പെടുത്തുക
പുതിയ വൈദ്യുത ഉറവിടം കണ്ടെത്തുക	ചെറുകിട ജലവൈദ്യുതിക്ക് സാധ്യതയുള്ള പ്രദേശങ്ങൾ ഉണ്ട്. അവ പ്രയോജനപ്പെടുത്തുക

മുഖ്യ പ്രശ്നം 3 - കക്കൂസ് ഇല്ലാത്ത വീടുകൾ

കാരണങ്ങൾ	പ്രശ്ന പരിഹാര നിർദ്ദേശങ്ങൾ
കക്കൂസ് നിർമ്മിക്കുന്നതിന് സ്വന്തമായി സ്ഥലം ഇല്ലാത്തത് കൊണ്ട്	കക്കൂസ് നിർമ്മിക്കുന്നതിന് സ്ഥലം കണ്ടെത്തുക
കല്ല്, മണൽ എന്നിവ ഇല്ലാത്തത് കൊണ്ട്	നിർമ്മാണ സാമഗ്രികൾ കൂട്ടായി സംഘടിപ്പിച്ച് പഞ്ചായത്ത് നൽകുക
കക്കൂസിന്റെ ആവശ്യകതയെക്കുറിച്ചുള്ള അറിവ് ഇല്ലായ്മ	കക്കൂസിന്റെ അഭാവത്തിൽ ഉണ്ടാകുന്ന രോഗങ്ങളെക്കുറിച്ച് ബോധവൽക്കരണം നൽകുക.
അനുവദിക്കപ്പെട്ടിട്ടുള്ള ഫണ്ടിന്റെ കുറവ്	ഉപപദ്ധതിയിലെ ഫണ്ട് തികയാതെ വന്നാൽ മറ്റു ഫണ്ടിനുള്ള സ്രോതസ്സുകൾ പഞ്ചായത്ത് കണ്ടെത്തുക
വെള്ള സൗകര്യം കുറവ്	വെള്ള സൗകര്യം ഏർപ്പെടുത്തുക
കൂടിയ നിർമ്മാണ ചെലവ്	നിർമ്മാണ ചെലവ് കുറയ്ക്കുവാനുള്ള നടപടികൾ
ഉപയോഗിക്കുന്ന രീതിയിലെ അറിവില്ലായ്മ	ബോധവൽക്കരണം നൽകുക
സാമ്പത്തിക ബുദ്ധിമുട്ട്	യഥാർത്ഥ ഗുണഭോക്താക്കളെ കണ്ടെത്തി ധനസഹായം നൽകുക

3.3.2 ലക്ഷ്യങ്ങളും നടപടികളും - അടുത്ത രണ്ട് വർഷത്തിനുള്ളിൽ

ലക്ഷ്യം	നടപടികൾ
ജീർണ്ണാവസ്ഥയിലുള്ള വീടുകൾക്ക് റിപ്പയറിംഗ്	<ul style="list-style-type: none"> അതിവഗുരുതരാവസ്ഥയിലുള്ള വീടുകൾക്ക് പുതിയ ഗൃഹം നിർമ്മിക്കുന്നതിനുള്ള ധനസഹായം നൽകുക ലഘുഗുരുതരാവസ്ഥയിലുള്ള വീടുകൾക്ക് അറ്റകുറ്റപ്പണിക്ക് ധനസഹായം നൽകുക വീട് നിർമ്മാണത്തിന് ആവശ്യമായ മണൽ പാസ് പഞ്ചായത്ത് മുഖേന സമയബന്ധിതമായി നൽകൽ വീട് നിർമ്മാണത്തിന് ആവശ്യമായ സാമഗ്രികൾ പഞ്ചായത്ത് മുഖേന എത്തിച്ച് കൊടുക്കൽ പദ്ധതി
സമ്പൂർണ്ണ ഭവന പദ്ധതി	<ul style="list-style-type: none"> പഞ്ചായത്തിൽ ഭൂമിയില്ലാത്തവരെ കണ്ടെത്തി ദുരിത വാങ്ങുന്നതിനാവശ്യമായ ധനസഹായവും വീട് നിർമ്മിക്കുന്നതിനുള്ള ധനസഹായവും കേന്ദ്ര-സംസ്ഥാന-പഞ്ചായത്ത് ഫണ്ട് മുഖേന നടപ്പിലാക്കുക. വി.ഇ.ഒ നേതൃത്വത്തിൽ അർഹരായ ഉപഭോക്താക്കളെ കണ്ടെത്തുക നിലവിൽ വീടും സ്ഥലവും ഉള്ളവർക്ക് അതിനുള്ള രേഖ പഞ്ചായത്ത് റവന്യൂ വകുപ്പ് അദാലത്ത് വഴി ഉറപ്പാക്കുക.
സമ്പൂർണ്ണ വൈദ്യുതി പദ്ധതി	<ul style="list-style-type: none"> പോസ്റ്റിന്റെ തുക അടയ്ക്കാൻ കഴിയാത്തവർക്ക് അതിനുള്ള ധനസഹായം പഞ്ചായത്ത് നൽകുക. വയറിംഗ് ചെയ്യാനുള്ള പ്രോജക്ടുകൾ നടപ്പിലാക്കുക കാറ്റാടിയിൽ നിന്നും ഉള്ള വൈദ്യുതി ഉൽപാദനം ഉൾവനത്തിൽ സൗരോർജ്ജ പാനലുകൾ സ്ഥാപിക്കുക മിനിമം ചാർജ്ജ് അടയ്ക്കാൻ കഴിയാത്തവർക്ക് അതിനുള്ള ധനസഹായം
സമ്പൂർണ്ണ കക്കൂസ് പദ്ധതി	<ul style="list-style-type: none"> വീട് നിർമ്മിക്കുന്നതിനോടൊപ്പം കക്കൂസ് നിർമ്മിക്കുന്നതിനും ഫണ്ട് അനുവദിക്കൽ ഇതുവരെ പഞ്ചായത്തിന്റെ പദ്ധതിയിൽ കക്കൂസ് ലഭിക്കാത്തവർക്ക് അതിനുള്ള ഫണ്ട് നൽകൽ കക്കൂസ് ഉപയോഗിക്കാതെ ഉണ്ടാകുന്ന രോഗങ്ങളെ കുറിച്ച് ബോധവൽക്കരണം ഊരുകളിൽ സംഘടിപ്പിക്കുക സ്കൂളിലും മറ്റുതൊഴിൽ സ്ഥാപനങ്ങളിലും സാനിറ്റേഷൻ സൗകര്യം ഉറപ്പുവരുത്തൽ, പൊതു ശൗച്യം ലയം നിർമ്മിക്കൽ

അദ്ധ്യായം 4 കർമ്മപഥത്തിലേക്ക്

പട്ടികവർഗ്ഗ ഉപപദ്ധതി രൂപീകരണ പ്രക്രിയ വിവിധ ഘട്ടങ്ങളിലൂടെയാണ് തദ്ദേശ സ്വയംഭരണ സ്ഥാപനങ്ങൾ പൂർത്തീകരിക്കേണ്ടത്. പ്രധാന പ്രവർത്തനങ്ങൾ താഴെ പറയും പ്രകാരമാണ്.

4.1 ആലോചനാ യോഗം

ഉപപദ്ധതി രൂപീകരണ പ്രക്രിയയിലെ ആദ്യഘട്ടമാണിത്. ഉപപദ്ധതി രൂപീകരണത്തിന് സന്നദ്ധത പ്രകടിപ്പിച്ച് ഗ്രാമപഞ്ചായത്തിന്റെ പ്രതിനിധികളായ പ്രസിഡന്റ്, വൈസ് പ്രസിഡന്റ്, സെക്രട്ടറി, അസി.സെക്രട്ടറി, വികസന കാര്യ സ്റ്റാന്റിംഗ് കമ്മിറ്റി ചെയർപേഴ്സൺ അക്കാദമിക പിന്തുണ നൽകാൻ കഴിയുന്ന വിദഗ്ധരും ഉൾപ്പെടുന്ന ഉപസമിതി രൂപീകരിക്കുക. പ്രസ്തുത യോഗത്തിൽ ഉപപദ്ധതി രൂപീകരിക്കുന്നതിനുള്ള കർമ്മപരിപാടി തയ്യാറാക്കുക.

4.2 ഭരണസമിതി യോഗം

ഉപപദ്ധതി രൂപീകരണം സംബന്ധിച്ച് ഗ്രാമപഞ്ചായത്ത് ഭരണസമിതി യോഗം വിളിച്ച് ഉപസമിതിയുടെ കർമ്മപരിപാടിക്ക് അംഗീകാരം നൽകുക.

4.3 പട്ടികവർഗ്ഗ വർക്കിംഗ് ഗ്രൂപ്പ് യോഗം

ഉപപദ്ധതി തയ്യാറാക്കുന്നതിന് ചാലകശക്തിയായി പ്രവർത്തിക്കേണ്ട പട്ടികവർഗ്ഗ വർക്കിംഗ് ഗ്രൂപ്പിന്റെ യോഗം കൂടുക. കർമ്മപരിപാടി പ്രാവർത്തികമാക്കുക. ഭരണസമിതി യോഗത്തിൽവെച്ച് തന്നെ വർക്കിംഗ് ഗ്രൂപ്പ് കൂടുന്നതിനുള്ള നടപടിക്രമം, തീയതി എന്നിവ തീരുമാനിക്കേണ്ടതാണ്.

4.4 സ്റ്റേക്ക്ഹോൾഡേഴ്സ് മീറ്റിംഗ്

ഉപപദ്ധതി രൂപീകരണത്തിന് പിന്തുണയും സഹകരണവും ലഭ്യമാക്കുന്നതിന് വിവിധ വിഷയമേഖലകളിൽ നിന്നുള്ള വിദഗ്ദ്ധരെ ഉൾപ്പെടുത്തി ഒരു യോഗം സംഘടിപ്പിച്ച് വിദഗ്ദ്ധാഭിപ്രായം ആരായാവുന്നതാണ്.

4.5 വിവിധ യോഗങ്ങൾ

എസ്.റ്റി. പ്രൊമോട്ടർമാർ, അംഗൻവാടി വർക്കർമാർ, ആശാ വർക്കർമാർ, സാക്ഷരതാ പ്രവർത്തകർ, ബന്ധപ്പെട്ട മേഖലകളിലെ വിദഗ്ദ്ധർ തുടങ്ങിയവരുടെ യോഗങ്ങൾ നടത്തണം. പ്രസ്തുത യോഗങ്ങളിൽ ഉപപദ്ധതി രൂപീകരണത്തിന്റെ ഭാഗമായി ചെയ്യേണ്ടുന്ന വിവിധ പ്രവർത്തനങ്ങൾ തീരുമാനിക്കുകയും ഓരോരുത്തർക്കുമുള്ള ചുമതല വിഭജനം നടത്തുകയും വേണം.

4.6 വികസന മേഖലകൾ നിശ്ചയിക്കൽ

ഉപപദ്ധതി രൂപീകരണത്തിന് വേണ്ടി വികസന മേഖലകളുടെ മാനദണ്ഡങ്ങൾ നിശ്ചയിക്കേണ്ടത് അനിവാര്യമാണ്. ഇത് പട്ടിക 1.1 (അദ്ധ്യായം 1) പ്രകാരംചെയ്യേണ്ടതാണ്.

ഓരോ മാനദണ്ഡങ്ങളുടെയും അടിസ്ഥാനത്തിൽ വാർഡ്തലത്തിലുള്ള അവസ്ഥാ വിശകലനം നടത്തുകയും അത് ശതമാനാടിസ്ഥാനത്തിൽ കണക്കാക്കി മറ്റ് വാർഡുകളിലെ അവസ്ഥയുമായും ഗ്രാമപഞ്ചായത്ത് അവസ്ഥയുമായും താരതമ്യം ചെയ്ത് സ്റ്റാറ്റസ് റിപ്പോർട്ട് തയ്യാറാക്കേണ്ടതാണ്.

4.7 ഊരുകൂട്ടങ്ങൾ

സ്ഥിതി വിവരകണക്കുകളും പ്രശ്ന പരിഹാര നിർദ്ദേശങ്ങളും ചർച്ച ചെയ്യുന്നതിനായി ഊരുകൂട്ടങ്ങൾ സംഘടിപ്പിക്കേണ്ടത് അനിവാര്യമാണ്. ഈ യോഗങ്ങളിൽ സ്റ്റാറ്റസ് റിപ്പോർട്ട് അവതരിപ്പിക്കണം. ഊരുകൂട്ടങ്ങളിൽ നിന്ന് ഉയർന്നു വന്ന അഭിപ്രായങ്ങൾ കൂടി പരിഗണിച്ചാണ് കരട് പദ്ധതി നിർദ്ദേശങ്ങൾക്ക് രൂപം നൽകേണ്ടത്.

4.8 ഇതര വർക്കിംഗ് ഗ്രൂപ്പുകളുടെ യോഗങ്ങൾ

പട്ടികവർഗ്ഗ വർക്കിംഗ് ഗ്രൂപ്പ്, ഊരുക്കൂട്ടങ്ങൾ, സ്റ്റേക്ക് ഹോൾഡേഴ്സ് മീറ്റിംഗ് തുടങ്ങിയവയിൽ നിന്നുയർന്ന നിർദ്ദേശങ്ങളും അഭിപ്രായങ്ങളും ചർച്ച ചെയ്യുന്നതിന് പട്ടികജാതി വർക്കിംഗ് ഗ്രൂപ്പ് ഒഴികെയുള്ള മറ്റ് വർക്കിംഗ് ഗ്രൂപ്പുകളുടെ യോഗം നടത്തേണ്ടതും എല്ലാ വർക്കിംഗ് ഗ്രൂപ്പുകളും അവരവരുടെ വിഷയമേഖലയുമായി ബന്ധപ്പെട്ട് നടപ്പാക്കാനുദ്ദേശിക്കുന്ന പദ്ധതികളെപ്പറ്റിയുള്ള നിർദ്ദേശങ്ങൾ അവതരിപ്പിക്കുകയും വേണം.

4.9 ശിൽപ്പശാലകൾ, പരിശീലനങ്ങൾ

പഞ്ചായത്തിലെ എസ്.റ്റി. പ്രൊമോട്ടർമാർ, കുടുംബശ്രീ ഭാരവാഹികൾ, ആശാ വർക്കർമാർ, പട്ടികജാതിവികസനം ഒഴിച്ചുള്ള വർക്കിംഗ് ഗ്രൂപ്പുകളുടെ ചെയർപേഴ്സൺ, കൺവീനർ, ജനപ്രതിനിധികൾ എന്നിവർക്ക് ഉപപദ്ധതി രൂപീകരണം സംബന്ധിച്ച് പരിശീലനം നൽകുകയും ക്രോഡീകരണ ഫോറം, വിശകലനങ്ങൾ എന്നിവ തയ്യാറാക്കുന്നതിന് എസ്.റ്റി. പ്രൊമോട്ടർമാർക്ക് ശില്പശാല നടത്തുകയും ചെയ്യേണ്ടതാണ്.

4.10 ഉപപദ്ധതി തയ്യാറാക്കൽ

വിവിധ തലങ്ങളിൽ നിന്ന് ഉയർന്നു വന്ന പദ്ധതി നിർദ്ദേശങ്ങൾ ജനപ്രതിനിധികൾ, വർക്കിംഗ് ഗ്രൂപ്പ് ഭാരവാഹികൾ, എസ്.റ്റി. പ്രൊമോട്ടർമാർ, കിലയുടെ എക്സ്റ്റൻഷൻ ഫാക്കൽറ്റിമാർ, സംഘടനാ പ്രതിനിധികൾ എന്നിവർ കൂടിയിരുന്ന് ചർച്ച ചെയ്ത് ഘടനാ പ്രകാരം ഈ പരിപ്രേക്ഷ്യരേഖ ഉപയോഗിച്ച് പട്ടികവർഗ്ഗ ഉപപദ്ധതി രൂപീകരിക്കേണ്ടതാണ്.

പട്ടികവർഗ്ഗ ഉപപദ്ധതി ഘടനയെ നാല് അധ്യായങ്ങളായി തരംതിരിച്ചിരിക്കുന്നു.

4.10.1 അധ്യായം 1 - ആമുഖം

ഉപപദ്ധതി രൂപീകരിക്കേണ്ടതിന്റെ ആവശ്യകതയും ലക്ഷ്യങ്ങളും രീതിശാസ്ത്രവും ഉപപദ്ധതി രൂപീകരണ പങ്കാളികൾ, ഉപപദ്ധതി രൂപീകരണവേളയിൽ നേരിട്ട പരിമിതികൾ എന്നിവ ഈ അധ്യായത്തിൽ വ്യക്തമാക്കേണ്ടതാണ്.

4.10.2 അധ്യായം 2 - അവസ്ഥാ വിശകലനം

ഈ അധ്യായത്തിൽ പട്ടികവർഗ്ഗ വിഭാഗങ്ങളുടെ നിലവിലുള്ള അവസ്ഥാ വിശകലനമാണ് നടത്തേണ്ടത്. ഇതിന് വേണ്ടി ജനസംഖ്യാ, വിദ്യാഭ്യാസം, ആരോഗ്യസ്ഥിതി, തൊഴിലും വരുമാനവും, അടിസ്ഥാന സൗകര്യം എന്നീ മേഖലകളായി തരം തിരിച്ചിരിക്കുന്നു. ഒരോ മേഖലയിലെയും പ്രശ്നങ്ങൾ വാർഡ് അടിസ്ഥാനത്തിൽ ഗ്രാമിന്റെ സഹായത്താൽ തയ്യാറാക്കേണ്ടതാണ്. ഓരോ വാർഡിന്റെയും പ്രശ്ന നിരക്കുകൾ ഗ്രാമപഞ്ചായത്ത്തല നിരക്കുമായി താരതമ്യം ചെയ്യുകയും വേണം.

4.10.3 അധ്യായം 3 - പ്രശ്ന വിശകലനവും വികസന ഇടപെടലും

രണ്ടാമത്തെ അധ്യായം പ്രകാരം താരതമ്യം ചെയ്തതിന് ശേഷം ഗ്രാമപഞ്ചായത്ത്തല വികസന വിടവ് കണ്ടെത്തുകയും (മേഖലകൾ തിരിച്ച്) അതിന് ശേഷം ഓരോ വാർഡിലേയും വികസന വിടവുകളുടെ കാര്യകാരണങ്ങളും അവ നികത്താനുള്ള ലക്ഷ്യങ്ങൾ നിർണ്ണയിക്കുകയും വേണം.

4.10.4 അധ്യായം 4 - പ്രത്യേക പദ്ധതി

ഈ അധ്യായത്തിൽ ലക്ഷ്യങ്ങൾ അടിസ്ഥാനമാക്കി വികസന പദ്ധതികളും, അതിന് വേണ്ട ഗുണഭോക്താക്കളും ധനസ്രോതസ്സും വ്യക്തമാക്കുകയും വേണം.

മുകളിൽ പറഞ്ഞ അധ്യായങ്ങൾ അനുബന്ധം 1.5 പ്രകാരം ചെയ്യേണ്ടതാണ്.

അനുബന്ധങ്ങൾ

പന്ത്രണ്ടാം പദ്ധതിയും പട്ടികവർഗ്ഗ ഉപപദ്ധതിയും
ഉരുമുപ്പൻമാരുടെയും പ്രൊമോട്ടർമാരുടെയും സംസ്ഥാനതല പരിശീലനം

പ്രവർത്തന പുസ്തകം (Work Book)

(സെഷൻ 5)

(4 വിഷയമേഖലകളിൽ അവസ്ഥാവിശകലനവും, പ്രശ്ന തീവ്രതാ നിർണ്ണയവും)

ജില്ല പാലക്കാട്

പഞ്ചായത്ത് പുതുർ

ഉൾ ഗോട്ടയാർകണ്ടി

മുഖ്യസമുദായം കുറുമ്പർ

മുപ്പൻ/ മുപ്പൻമാർ 1. ഉൾ.....

2. ഉൾ.....

3. ഉൾ.....

പ്രൊമോട്ടർ

GP
Category

Puthoor
Kurumbar

Ooru

Gottayarkandi

വിഷയമേഖല (1) വിദ്യാഭ്യാസം

1.1 നിരക്ഷരത

$$\frac{\text{ഉറവിലെ നിരക്ഷരർ}}{\text{ജനസംഖ്യ}} \times 100 = \frac{90}{220} \times 100 = 40.91 \%$$

കുറിപ്പ്: കുറഞ്ഞ നിരക്ക് നല്ല സ്ഥിതിയുടെ സൂചകം

പ്രശ്ന രൂക്ഷതാ വിശകലനം			
ജില്ലയിലെ പട്ടികവർഗ്ഗത്തിന്റെ	37.79	ഞെക്കൾ	(3.12) കുടുതൽ/കുറവ്
ഉൾ	40.91		
മുഖ്യസമുദായത്തിന് ജില്ലയിലെ	36.61	ഞെക്കൾ	(4.30) കുടുതൽ/കുറവ്
ഉൾ	40.91		
പഞ്ചായത്തിലെ പട്ടികവർഗ്ഗത്തിന്റെ	40.38	ഞെക്കൾ	(0.53) കുടുതൽ/കുറവ്
ഉൾ	40.91		
മുഖ്യ സമുദായത്തിന്റെ പഞ്ചായത്തിലെ	36.87	ഞെക്കൾ	(4.04) കുടുതൽ/കുറവ്
ഉൾ	40.91		
	ആകെ		(11.99) കുടുതൽ/കുറവ്
		4	(3.00)
പ്രശ്നത്തിന്റെ രൂക്ഷത(ശരാശരി)		(3.00)	കുടുതൽ/കുറവ്

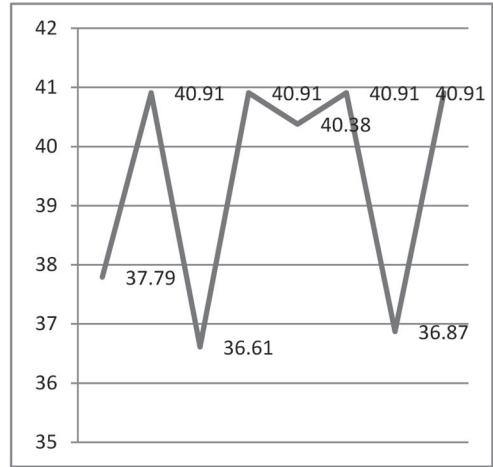

1.2 പഠനം ഉപേക്ഷിച്ചവർ/ കൊഴിഞ്ഞപ്പോക്ക്

$$\frac{\text{പഠനം നിർത്തിയ 18 വയസ്സിന് താഴെയുള്ളവർ}}{\text{18 വയസ്സിന് താഴെയുള്ളവരുടെ ജനസംഖ്യ}} \times 100 = \frac{1}{95} \times 100 = 1.05$$

കുറിപ്പ്: കുറഞ്ഞ നിരക്ക് നല്ല സ്ഥിതിയുടെ സൂചകം

പ്രശ്ന രൂക്ഷതാ വിശകലനം			
ജില്ലയിലെ പട്ടികവർഗ്ഗത്തിന്റെ	1.15	ഞെക്കൾ	0 കുടുതൽ/കുറവ്
ഉൾ	1.05		
മുഖ്യസമുദായത്തിന് ജില്ലയിലെ	0.77	ഞെക്കൾ	(0) കുടുതൽ/കുറവ്
ഉൾ	1.05		
പഞ്ചായത്തിലെ പട്ടികവർഗ്ഗത്തിന്റെ	0.76	ഞെക്കൾ	(0) കുടുതൽ/കുറവ്
ഉൾ	1.05		
മുഖ്യ സമുദായത്തിന്റെ പഞ്ചായത്തിലെ	0.78	ഞെക്കൾ	(0) കുടുതൽ/കുറവ്
ഉൾ	1.05		
	ആകെ		(1) കുടുതൽ/കുറവ്
		4	-0.187632
പ്രശ്നത്തിന്റെ രൂക്ഷത(ശരാശരി)		(0.19)	കുടുതൽ/കുറവ്

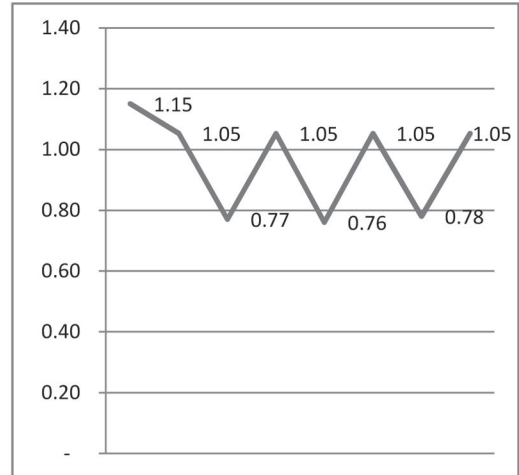

1.1 ഉന്നത വിദ്യാഭ്യാസം

ബിരുദവും അതിന് മുകളിൽ പഠിച്ചവരും	0	x100 = 0
20 വയസ്സിന് മുകളിൽ പ്രായമുള്ളവർ	117	

കുറിപ്പ്: കൂടിയ നിരക്ക് നല്ല സ്ഥിതിയുടെ സൂചകം

പ്രശ്ന രൂക്ഷതാ വിശകലനം			
ജില്ലയിലെ പട്ടികവർഗ്ഗത്തിന്റെ	0.97	ഞായറാഴ്ച	1 കുടുതൽ/കുറവ്
ഉൾ	-		
മുഖ്യസമുദായത്തിന് ജില്ലയിലെ	1.14	ഞായറാഴ്ച	1 കുടുതൽ/കുറവ്
ഉൾ	-		
പഞ്ചായത്തിലെ പട്ടികവർഗ്ഗത്തിന്റെ	1.02	ഞായറാഴ്ച	1 കുടുതൽ/കുറവ്
ഉൾ	-		
മുഖ്യ സമുദായത്തിന്റെ പഞ്ചായത്തിലെ	1.16	ഞായറാഴ്ച	1 കുടുതൽ/കുറവ്
ഉൾ	-		
		ആകെ	4
			4
	1.07		1.0725
പ്രശ്നത്തിന്റെ രൂക്ഷത(ശരാശരി) 1.07 കുടുതൽ/കുറവ്			

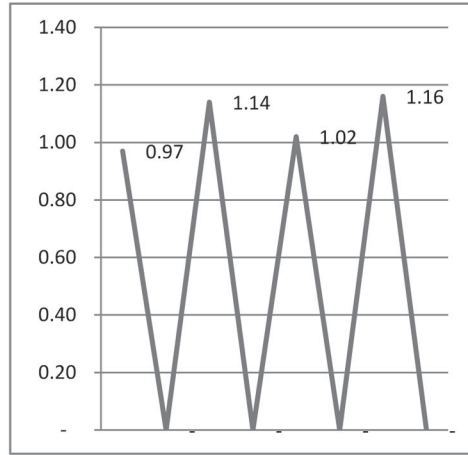

1.4 സാങ്കേതിക വിദ്യാഭ്യാസം

സർട്ടിഫിക്കറ്റ്/ഡിപ്ലോമ/ പ്രൊഫഷണൽ യോഗ്യത	0	x 100 = 0
20 വയസ്സിന് മുകളിൽ പ്രായമുള്ളവർ	117	

കുറിപ്പ്: കൂടിയ നിരക്ക് നല്ല സ്ഥിതിയുടെ സൂചകം

പ്രശ്ന രൂക്ഷതാ വിശകലനം			
ജില്ലയിലെ പട്ടികവർഗ്ഗത്തിന്റെ	1.92	ഞായറാഴ്ച	2 കുടുതൽ/കുറവ്
ഉൾ	-		
മുഖ്യസമുദായത്തിന് ജില്ലയിലെ	1.92	ഞായറാഴ്ച	2 കുടുതൽ/കുറവ്
ഉൾ	-		
പഞ്ചായത്തിലെ പട്ടികവർഗ്ഗത്തിന്റെ	1.88	ഞായറാഴ്ച	2 കുടുതൽ/കുറവ്
ഉൾ	-		
മുഖ്യ സമുദായത്തിന്റെ പഞ്ചായത്തിലെ	1.97	ഞായറാഴ്ച	2 കുടുതൽ/കുറവ്
ഉൾ	-		
		ആകെ	8
			4
	1.92		1.92
പ്രശ്നത്തിന്റെ രൂക്ഷത(ശരാശരി) 1.92 കുടുതൽ/കുറവ്			

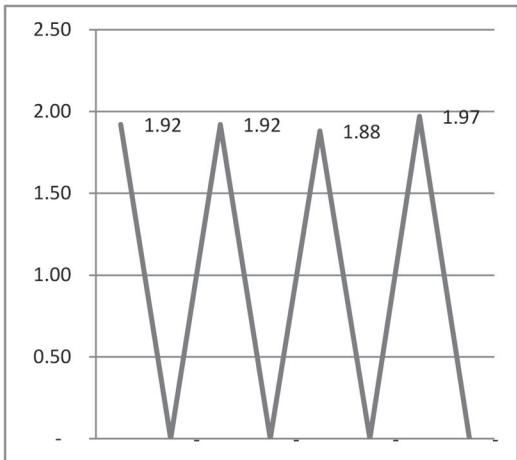

വിഷയമേഖല (2) ആരോഗ്യം

2.1 ദീർഘസ്ഥായീ രോഗാവസ്ഥ

$$\frac{\text{സ്ഥിരം രോഗികളുടെ എണ്ണം}}{\text{ജനസംഖ്യ}} \times 100 = \frac{15}{220} \times 100 = 6.82$$

(കുറഞ്ഞനിരക്ക് നല്ല അവസ്ഥയുടെ സൂചകം)

പ്രശ്ന രൂക്ഷതാ വിശകലനം			
ജില്ലയിലെ പട്ടികവർഗ്ഗത്തിന്റെ	10.42	തെക്കൊൾ	4 കുടുതൽ/കുറവ്
ഉൾ	6.82		
മുഖ്യസമുദായത്തിന് ജില്ലയിലെ	21.99	തെക്കൊൾ	15 കുടുതൽ/കുറവ്
ഉൾ	6.82		
പഞ്ചായത്തിലെ പട്ടികവർഗ്ഗത്തിന്റെ	14.32	തെക്കൊൾ	8 കുടുതൽ/കുറവ്
ഉൾ	6.82		
മുഖ്യ സമുദായത്തിന്റെ പഞ്ചായത്തിലെ	22.13	തെക്കൊൾ	15 കുടുതൽ/കുറവ്
ഉൾ	6.82		
ആകെ			<u>42</u>
			4
(പ്രശ്നത്തിന്റെ രൂക്ഷത(ശരാശരി))	10.40		കുടുതൽ/കുറവ്

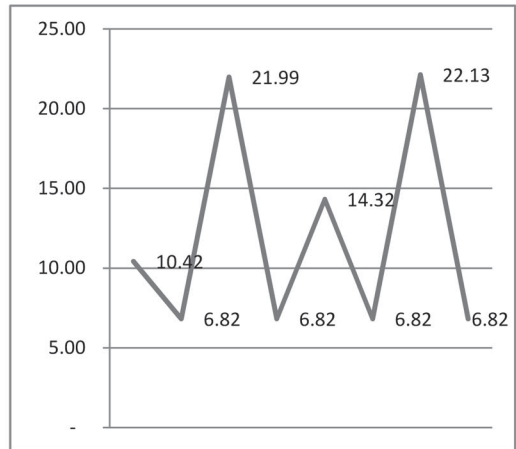

2.1 ശാരീരിക/മാനസിക ഭിന്നശേഷി

$$\frac{\text{ശാരീരിക /മാനസിക ഭിന്നശേഷിക്കാർ}}{\text{ജനസംഖ്യ}} \times 100 = \frac{7}{220} \times 100 = 3.18$$

(കുറഞ്ഞനിരക്ക് നല്ല അവസ്ഥയുടെ സൂചകം)

പ്രശ്ന രൂക്ഷതാ വിശകലനം			
ജില്ലയിലെ പട്ടികവർഗ്ഗത്തിന്റെ	5.16	തെക്കൊൾ	2 കുടുതൽ/കുറവ്
ഉൾ	3.18		
മുഖ്യസമുദായത്തിന് ജില്ലയിലെ	9.68	തെക്കൊൾ	6 കുടുതൽ/കുറവ്
ഉൾ	3.18		
പഞ്ചായത്തിലെ പട്ടികവർഗ്ഗത്തിന്റെ	8.51	തെക്കൊൾ	5 കുടുതൽ/കുറവ്
ഉൾ	3.18		
മുഖ്യ സമുദായത്തിന്റെ പഞ്ചായത്തിലെ	9.89	തെക്കൊൾ	7 കുടുതൽ/കുറവ്
ഉൾ	3.18		
ആകെ			<u>21</u>
			4
(പ്രശ്നത്തിന്റെ രൂക്ഷത(ശരാശരി))	5.13		കുടുതൽ/കുറവ്

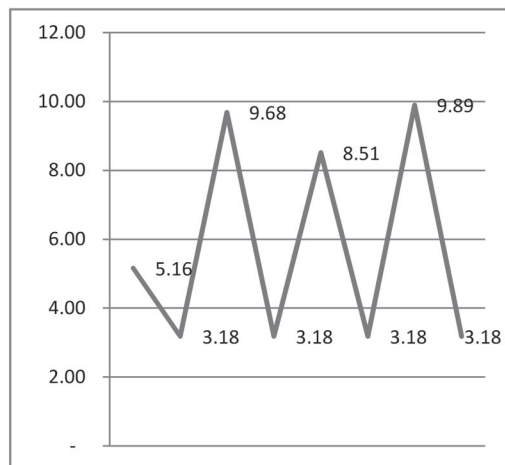

2.3 ആയുർദൈർഘ്യം (60 വയസ്സിനു മുകളിലുള്ളവർ)

$$\frac{60 \text{ വയസ്സിനു മുകളിലുള്ളവർ}}{\text{ജനസംഖ്യ}} = \frac{11}{220} \times 100 = 5.00$$

(കൂടിയ നിരക്ക് നല്ല അവസ്ഥയുടെ സൂചകം)

പ്രശ്ന രൂക്ഷതാ വിശകലനം			
ജില്ലയിലെ പട്ടികവർഗ്ഗത്തിന്റെ ഉൾ	7.53	ഞൈക്കാൾ	3 കുടുതൽ/കുറവ്
മുഖ്യസമുദായത്തിന് ജില്ലയിലെ ഉൾ	5.00	3.60	ഞൈക്കാൾ (1) കുടുതൽ/കുറവ്
പഞ്ചായത്തിലെ പട്ടികവർഗ്ഗത്തിന്റെ ഉൾ	5.00	6.36	ഞൈക്കാൾ 1 കുടുതൽ/കുറവ്
മുഖ്യ സമുദായത്തിന്റെ പഞ്ചായത്തിലെ ഉൾ	5.00	3.67	ഞൈക്കാൾ (1) കുടുതൽ/കുറവ്
		ആകെ	1
			4
പ്രശ്നത്തിന്റെ രൂക്ഷത(ശരാശരി)	0.29		കുടുതൽ/കുറവ് 0.29

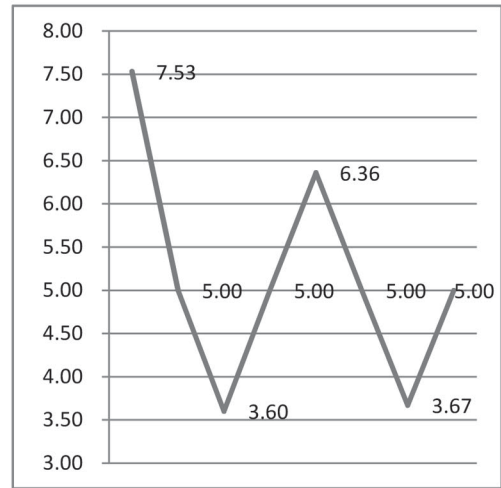

2.4 ആരോഗ്യ പരിചരണ സേവനങ്ങൾ/ സ്ഥാപനങ്ങളുടെ ലഭ്യത

	1	2	3	4
	ഉൾ	1 കി.മീറ്ററിനുള്ളിൽ	1 കി.മീറ്ററിനും 3 കി.മീറ്ററിനും ഇടക്ക്	3 കി.മീറ്ററിനും 5 കി.മീറ്ററിനും ഇടക്ക്
പ്രസവ ശുശ്രൂഷ				
രോഗ പ്രതിരോധ വാക്സിനേഷൻ				
പ്രാഥമികാരോഗ്യ കേന്ദ്രം				

1. ആരോഗ്യപരിചരണ സേവനങ്ങൾ ഉൾയിൽ യഥേഷ്ടം ഉണ്ട് (കോളം 1 ൽ 3√)
2. ആവശ്യത്തിനുണ്ട് (കോളം 1 ഉം 2 ഉം ആയി 3√)
3. പരിമിതിമറയുണ്ട് (1,2,3 ലും ആയി 3√)
4. ആവശ്യത്തിനില്ല (ആകെ 3√ ൽ കുറവ്)

വിഷയമേഖല (3) തൊഴിൽ വരുമാനം

3.1 തൊഴിൽ രഹിതർ

$$\frac{18 \text{ നും } 45 \text{ നും ഇടയിൽ പ്രായമുള്ള തൊഴിൽ രഹിതർ}}{18 \text{ നും } 45 \text{ നും ഇടയിൽ പ്രായമുള്ളവർ}} \times 100 = \frac{4}{99} \times 100 = 4.04$$

(കുറഞ്ഞനിരക്ക് നല്ല അവസ്ഥയുടെ സൂചകം)

പ്രശ്ന രൂക്ഷതാ വിശകലനം			
ജില്ലയിലെ പട്ടികവർഗ്ഗത്തിന്റെ	13.70	ത്തെക്കാൾ	10 കുടുതൽ/കുറവ്
ഉയർ	4.04		
മുഖ്യസമുദായത്തിന് ജില്ലയിലെ	14.81	ത്തെക്കാൾ	11 കുടുതൽ/കുറവ്
ഉയർ	4.04		
പഞ്ചായത്തിലെ പട്ടികവർഗ്ഗത്തിന്റെ	9.69	ത്തെക്കാൾ	6 കുടുതൽ/കുറവ്
ഉയർ	4.04		
മുഖ്യ സമുദായത്തിന്റെ പഞ്ചായത്തിലെ	14.58	ത്തെക്കാൾ	11 കുടുതൽ/കുറവ്
ഉയർ	4.04		
ആകെ			37
			4
(പ്രശ്നത്തിന്റെ രൂക്ഷത(ശരാശരി)	9.15		കുടുതൽ/കുറവ്

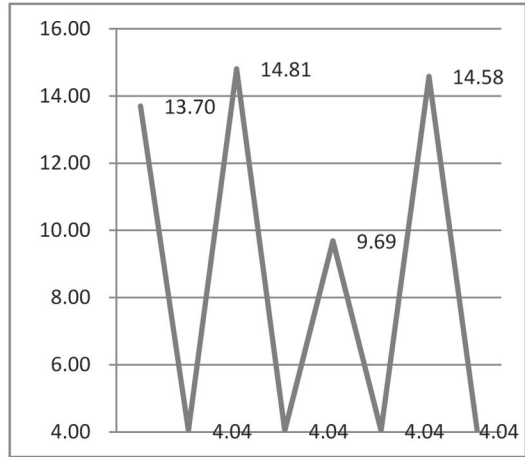

3.2 വിദ്യാഭ്യാസ യോഗ്യതയുള്ള തൊഴിൽ അന്വേഷകർ

$$\frac{18 \text{ നും } 45 \text{ നും ഇടയിൽ പ്രായമുള്ളവരിൽ എസ്.എസ്.എൽ.ക്ക് മുകളിൽ പഠിച്ചവർ}}{18 \text{ നും } 45 \text{ നും ഇടയിൽ പ്രായമുള്ളവർ}} \times 100 = \frac{4}{99} \times 100 = 4.04$$

പ്രശ്ന രൂക്ഷതാ വിശകലനം			
ജില്ലയിലെ പട്ടികവർഗ്ഗത്തിന്റെ	6.72	ത്തെക്കാൾ	3 കുടുതൽ/കുറവ്
ഉയർ	4.04		
മുഖ്യസമുദായത്തിന് ജില്ലയിലെ	6.46	ത്തെക്കാൾ	2 കുടുതൽ/കുറവ്
ഉയർ	4.04		
പഞ്ചായത്തിലെ പട്ടികവർഗ്ഗത്തിന്റെ	7.48	ത്തെക്കാൾ	3 കുടുതൽ/കുറവ്
ഉയർ	4.04		
മുഖ്യ സമുദായത്തിന്റെ പഞ്ചായത്തിലെ	6.32	ത്തെക്കാൾ	2 കുടുതൽ/കുറവ്
ഉയർ	4.04		
ആകെ			11
			4
(പ്രശ്നത്തിന്റെ രൂക്ഷത(ശരാശരി)	2.70		കുടുതൽ/കുറവ്

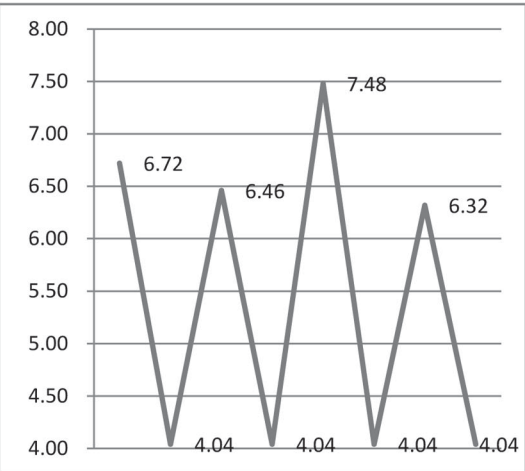

3.3 സാങ്കേതിക വിദ്യാഭ്യാസ യോഗ്യതയുള്ള തൊഴിൽ അന്വേഷകർ

$$\frac{18 \text{ നും } 45 \text{ നും ഇടയിൽ പ്രായമുള്ള സാങ്കേതിക വിദ്യാ നേടിയവർ}}{18 \text{ നും } 45 \text{ നും ഇടയിൽ പ്രായമുള്ളവർ}} \times 100 = \frac{0}{99} \times 100 = 0$$

(കുറഞ്ഞ നിരക്ക് പ്രശ്നരൂക്ഷതയുടെ സൂചകം)

പ്രശ്ന രൂക്ഷതാ വിശകലനം		
ജില്ലയിലെ പട്ടികവർഗ്ഗത്തിന്റെ ഉൾ	2.30	2 കുടുതൽ/കുറവ്
മുഖ്യസമുദായത്തിന് ജില്ലയിലെ ഉൾ	2.49	2 കുടുതൽ/കുറവ്
പഞ്ചായത്തിലെ പട്ടികവർഗ്ഗത്തിന്റെ ഉൾ	2.29	2 കുടുതൽ/കുറവ്
മുഖ്യ സമുദായത്തിന്റെ പഞ്ചായത്തിലെ ഉൾ	2.55	3 കുടുതൽ/കുറവ്
ആകെ	10	4 കുടുതൽ/കുറവ്
പ്രശ്നത്തിന്റെ രൂക്ഷത(ശരാശരി)	2.41	

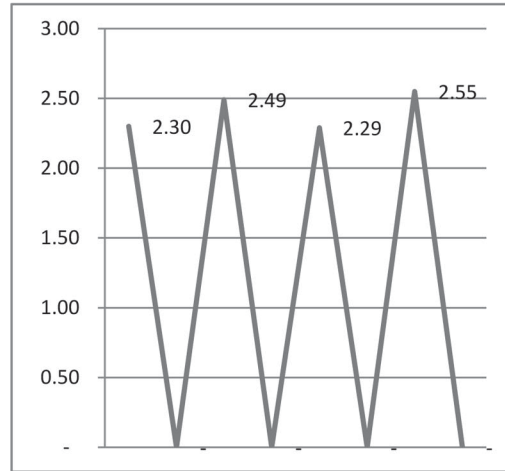

3.4 സ്ഥിരവരുമാനമുള്ളവർ

$$\frac{18 \text{ നും } 55 \text{ നും ഇടയിൽ സ്ഥിരം ജോലിയോ സർക്കാർ ജോലിയോ ഉള്ളവർ}}{18 \text{ നും } 55 \text{ നും ഇടയിൽ പ്രായമുള്ളവരുടെ എണ്ണം}} \times 100 = \frac{6}{113} \times 100 = 5.31$$

(കുറഞ്ഞ നിരക്ക് പ്രശ്നരൂക്ഷതയുടെ സൂചകം)

പ്രശ്ന രൂക്ഷതാ വിശകലനം		
ജില്ലയിലെ പട്ടികവർഗ്ഗത്തിന്റെ ഉൾ	5.33	0 കുടുതൽ/കുറവ്
മുഖ്യസമുദായത്തിന് ജില്ലയിലെ ഉൾ	5.31	(1) കുടുതൽ/കുറവ്
പഞ്ചായത്തിലെ പട്ടികവർഗ്ഗത്തിന്റെ ഉൾ	4.03	(1) കുടുതൽ/കുറവ്
മുഖ്യ സമുദായത്തിന്റെ പഞ്ചായത്തിലെ ഉൾ	3.30	(2) കുടുതൽ/കുറവ്
ആകെ	5.31	(5)
പ്രശ്നത്തിന്റെ രൂക്ഷത(ശരാശരി)	(1.17)	4 കുടുതൽ/കുറവ്

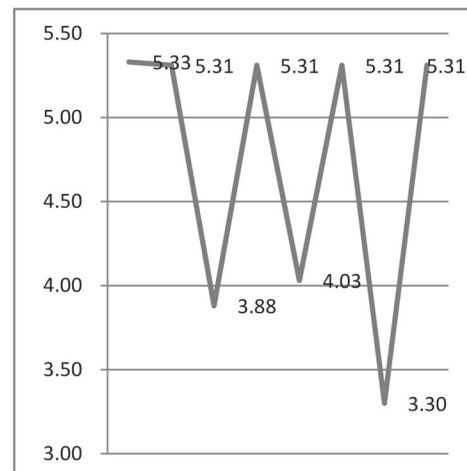

വിഷയമേഖല (4) അടിസ്ഥാന സൗകര്യം

4.1 ജീർണ്ണാവസ്ഥയിലുള്ള വീടുകളിൽ താമസിക്കുന്ന കുടുംബങ്ങൾ

ജീർണ്ണാവസ്ഥയിലുള്ള വീടുകളിൽ താമസിക്കുന്ന കുടുംബങ്ങൾ	10	x 100 =	16.67
ആകെ കുടുംബങ്ങളുടെ എണ്ണം	60		

(കുറഞ്ഞനിരക്ക് നല്ലത്)

പ്രശ്ന രൂക്ഷതാ വിശകലനം			
ജില്ലയിലെ പട്ടികവർഗ്ഗത്തിന്റെ	50.12	തെക്കൊൾ	33 കുടുതൽ/കുറവ്
ഉൾ	16.67		
മുഖ്യസമുദായത്തിന് ജില്ലയിലെ	66.11	തെക്കൊൾ	49 കുടുതൽ/കുറവ്
ഉൾ	16.67		
പഞ്ചായത്തിലെ പട്ടികവർഗ്ഗത്തിന്റെ	59.09	തെക്കൊൾ	42 കുടുതൽ/കുറവ്
ഉൾ	16.67		
മുഖ്യ സമുദായത്തിന്റെ പഞ്ചായത്തിലെ	65.91	തെക്കൊൾ	49 കുടുതൽ/കുറവ്
ഉൾ	16.67		
ആകെ			175
			4
പ്രശ്നത്തിന്റെ രൂക്ഷത(ശരാശരി)	43.64		കുടുതൽ/കുറവ്
			43.64

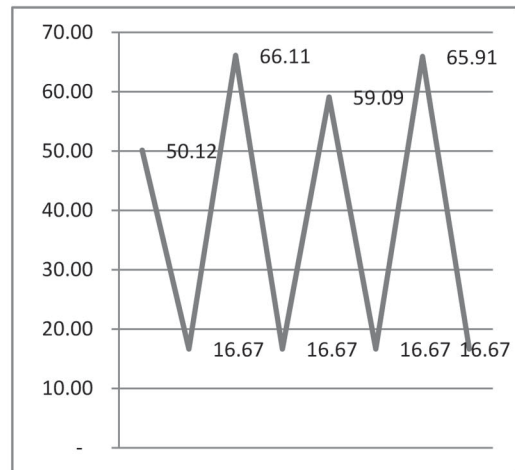

4.2 സ്വന്തമായി വീടില്ലാത്തവരും സ്ഥലമില്ലാത്തവരും

സ്വന്തമായി വീടില്ലാത്തവർ	3	x 100 =	5.00
ആകെ കുടുംബങ്ങളുടെ എണ്ണം	60		

(കുറഞ്ഞനിരക്ക് നല്ലത്)

പ്രശ്ന രൂക്ഷതാ വിശകലനം			
ജില്ലയിലെ പട്ടികവർഗ്ഗത്തിന്റെ	16.76	തെക്കൊൾ	12 കുടുതൽ/കുറവ്
ഉൾ	5.00		
മുഖ്യസമുദായത്തിന് ജില്ലയിലെ	6.26	തെക്കൊൾ	1 കുടുതൽ/കുറവ്
ഉൾ	5.00		
പഞ്ചായത്തിലെ പട്ടികവർഗ്ഗത്തിന്റെ	11.64	തെക്കൊൾ	7 കുടുതൽ/കുറവ്
ഉൾ	5.00		
മുഖ്യ സമുദായത്തിന്റെ പഞ്ചായത്തിലെ	6.21	തെക്കൊൾ	1 കുടുതൽ/കുറവ്
ഉൾ	5.00		
ആകെ			21
			4
പ്രശ്നത്തിന്റെ രൂക്ഷത(ശരാശരി)	5.22		കുടുതൽ/കുറവ്
			5.22

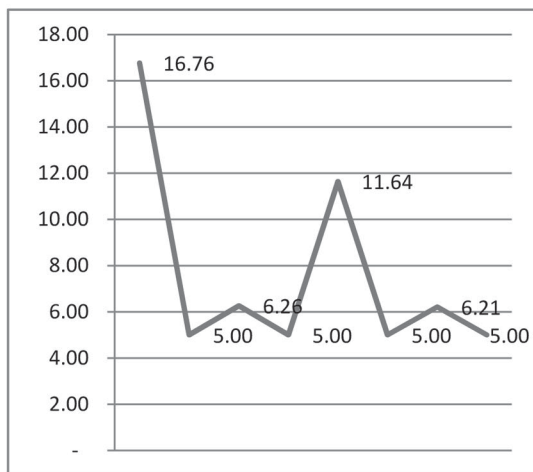

4.3 വൈദ്യുതിയില്ലാത്ത വീടുകൾ

വൈദ്യുതിയില്ലാത്ത വീടുകൾ	51	x 100 =	85.00
ആകെ കുടുംബങ്ങളുടെ എണ്ണം	60		

(കൂടിയ നിരക്ക് പ്രശ്നരൂക്ഷതയുടെ സൂചകം)

പ്രശ്ന രൂക്ഷതാ വിശകലനം			
ജില്ലയിലെ പട്ടികവർഗ്ഗത്തിന്റെ	54.95	ത്തെക്കാൾ	(30) കുടുതൽ/കുറവ്
ഉൾ	85.00		
മുഖ്യസമുദായത്തിന് ജില്ലയിലെ	91.16	ത്തെക്കാൾ	6 കുടുതൽ/കുറവ്
ഉൾ	85.00		
പഞ്ചായത്തിലെ പട്ടികവർഗ്ഗത്തിന്റെ	60.71	ത്തെക്കാൾ	(24) കുടുതൽ/കുറവ്
ഉൾ	85.00		
മുഖ്യ സമുദായത്തിന്റെ പഞ്ചായത്തിലെ	91.34	ത്തെക്കാൾ	6 കുടുതൽ/കുറവ്
ഉൾ	85.00		
	ആകെ		(42)
			4
പ്രശ്നത്തിന്റെ രൂക്ഷത(ശരാശരി)	(10.46)		കുടുതൽ/കുറവ്
			-10.46

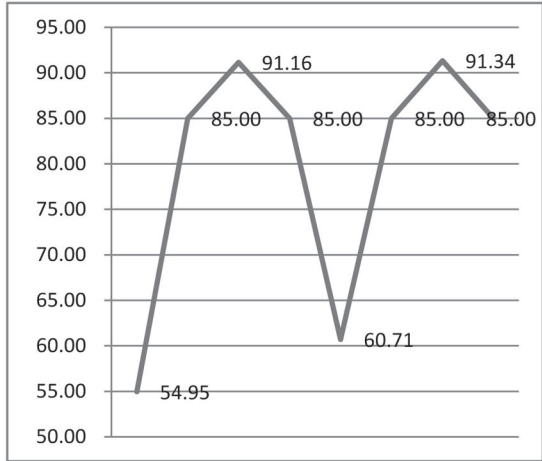

4.4 കക്കൂസില്ലാത്തവർ

കക്കൂസില്ലാത്തവർ	9	x 100 =	15.00
ആകെ കുടുംബങ്ങളുടെ എണ്ണം	60		

(കുറഞ്ഞനിരക്ക് നല്ലത്)

പ്രശ്ന രൂക്ഷതാ വിശകലനം			
ജില്ലയിലെ പട്ടികവർഗ്ഗത്തിന്റെ	55.21	ത്തെക്കാൾ	40 കുടുതൽ/കുറവ്
ഉൾ	15.00		
മുഖ്യസമുദായത്തിന് ജില്ലയിലെ	77.53	ത്തെക്കാൾ	63 കുടുതൽ/കുറവ്
ഉൾ	15.00		
പഞ്ചായത്തിലെ പട്ടികവർഗ്ഗത്തിന്റെ	65.73	ത്തെക്കാൾ	51 കുടുതൽ/കുറവ്
ഉൾ	15.00		
മുഖ്യ സമുദായത്തിന്റെ പഞ്ചായത്തിലെ	77.59	ത്തെക്കാൾ	63 കുടുതൽ/കുറവ്
ഉൾ	15.00		
	ആകെ		216
			4
പ്രശ്നത്തിന്റെ രൂക്ഷത(ശരാശരി)	54.02		കുടുതൽ/കുറവ്
			54.02

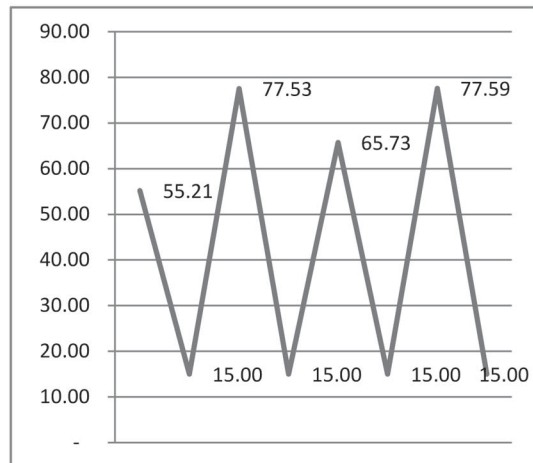

4.5 അടിസ്ഥാന സൗകര്യങ്ങൾ മൂന്ന് കിലോമീറ്ററിനുള്ളിൽ

ബസ്റ്റോപ്പ് <input type="text"/>	വാഹന സൗകര്യമുള്ള റോഡ് <input type="text"/>	അംഗൻവാടി <input type="text"/>
എൽ.പി. സ്കൂൾ <input type="text"/>	പ്രാഥമികാരോഗ്യകേന്ദ്രം <input type="text"/>	റേഷൻകട <input type="text"/>

ഉറർ: ഗോട്ടയാർകണ്ടി

മുഖ്യപ്രശ്ന നിർണ്ണയ പത്രിക

(√ ഉചിതമായവ മാത്രം പൂരിപ്പിക്കുക)

- | | | | | |
|----|---|--|---|---|
| 1. | നിരക്ഷരർ
<input type="checkbox"/>
..... കൂടുതൽ | പഠനം നിർത്തൽ
<input type="checkbox"/>
..... കൂടുതൽ | ഉന്നത വിദ്യാഭ്യാസം
<input type="checkbox"/>
..... കുറവ് | സാങ്കേതിക വിദ്യാഭ്യാസം
<input type="checkbox"/>
..... കുറവ് |
| 2. | സ്ഥിരം രോഗികൾ
<input type="checkbox"/>
..... കൂടുതൽ | ഭിന്നശേഷി
<input type="checkbox"/>
..... കൂടുതൽ | ആയുർദൈർഘ്യം
<input type="checkbox"/>
..... കുറവ് | സേവന ലഭ്യത
<input type="checkbox"/>
..... കുറവ് |
| 3. | തൊഴിൽ രഹിതർ
<input type="checkbox"/>
..... കൂടുതൽ | വിദ്യാഭ്യാസമുള്ള തൊഴിൽ രഹിതർ
<input type="checkbox"/>
..... കൂടുതൽ | സാങ്കേതിക വിദ്യാഭ്യാസം നേടിയ തൊഴിൽ രഹിതർ
<input type="checkbox"/>
..... കുറവ് | സ്ഥിരവരുമാനം ഉള്ള തൊഴിലാളികൾ
<input type="checkbox"/>
..... കുറവ് |
| 4. | ജീർണ്ണാവസ്ഥയിലുള്ള വീടുകൾ
<input type="checkbox"/>
..... കൂടുതൽ | വീടും സ്ഥലവും ഇല്ലാത്തവർ
<input type="checkbox"/>
..... കൂടുതൽ | വൈദ്യുതി ഇല്ലാത്ത വീടുകൾ
<input type="checkbox"/>
..... കുറവ് | കക്കൂസ് ഇല്ലാത്തവർ
<input type="checkbox"/>
..... കുറവ് |

അടിസ്ഥാന സൗകര്യങ്ങളുടെ ലഭ്യത

ഉറർമുപ്പൻ

പ്രൊമോട്ടർ

വിദ്യാഭ്യാസ നിലവാരം - പ്രായത്തിന്റെ അടിസ്ഥാനത്തിൽ
അഗതി ഗ്രാമപഞ്ചായത്ത് (മാതൃക)

		വിദ്യാഭ്യാസ നിലവാരം - പ്രായത്തിന്റെ അടിസ്ഥാനത്തിൽ										
ഉപയോഗം	പ്രായം (വയസ്സ്)	(3)	(4)	(5)	(6)	(7)	(8)	(9)	(10)	(11)	(12)	(13)
		ഉപയോഗം	ഉപയോഗം	പ്രായം	കേരള ശാ- സ്ത്രപ്രവേശനം	പ്രവേശനം	ഔദ്യോഗിക / ഗ്രീസീസ്	ഉപയോഗം	ഉപയോഗം	ഉപയോഗം	ഉപയോഗം	ഉപയോഗം
1	06 - 14	92	36	1372	557	0	0	0	0	0	2057	95.5
2	15 - 17	14	3	41	215	128	130	0	0	1	532	97.4
3	18 - 21	85	16	136	287	130	232	14	0	6	906	90.6
4	22 - 29	393	63	492	745	363	165	60	12	3	2296	82.9
5	30 - 44	1193	209	373	403	279	75	17	2	2	2553	53.3
6	45 - 59	976	121	109	55	32	0	1	0	0	1294	24.6
7	60 - 65	331	21	24	12	0	0	1	1	0	390	15.1
8	66 - 74	297	11	7	7	2	0	0	0	0	324	8.33
9	75 - 99	175	3	3	1	0	0	0	0	0	182	3.85
	ആകെ	3556	483	2557	2282	934	602	93	15	12	10534	66.2

സ്ഥിരമായ രോഗം - ബാധിച്ചിട്ടുള്ള വ്യക്തികൾ
 (അഗതി ഗ്രാമപഞ്ചായത്ത് (മാതൃക))

ഉദാഹരണ	വാർഡ്	സ്ഥിരമായ രോഗം ബാധിച്ചിട്ടുള്ള വ്യക്തികൾ																					
		ഉപജീവനം	ഓസ്ട്രിയ	ഓസ്ട്രിയ	ഓസ്ട്രിയ	ഓസ്ട്രിയ	ഓസ്ട്രിയ	ഓസ്ട്രിയ	ഓസ്ട്രിയ	ഓസ്ട്രിയ	ഓസ്ട്രിയ	ഓസ്ട്രിയ	ഓസ്ട്രിയ	ഓസ്ട്രിയ	ഓസ്ട്രിയ	ഓസ്ട്രിയ	ഓസ്ട്രിയ						
1	താവളം	37	2	0	0	8	2	1	1	5	0	0	3	0	4	0	1	2	0	0	2	17	48
2	കുതിരപ്പാലം	101	1	1	32	7	7	5	10	1	1	2	20	5	13	2	0	5	0	0	7	40	159
3	കാശി	41	3	0	9	1	3	4	6	1	0	9	3	0	0	0	0	2	0	0	3	4	50
4	മേലേ കണ്ടൽപ്പാലം	49	6	0	8	5	8	3	5	1	0	5	5	5	1	3	0	0	0	0	0	6	58
5	മമ്മല	22	0	0	12	2	1	1	0	0	0	9	0	0	0	0	0	0	0	0	0	3	28
6	ജെല്ലിപ്പാലം	62	0	0	5	3	7	4	3	1	0	1	0	2	2	3	0	3	0	0	30	14	81
7	കള്ളമല	12	0	0	4	0	0	0	5	0	0	0	0	0	0	0	0	0	0	0	0	1	12
8	ചോലക്കോട്	7	0	0	1	0	0	0	0	0	0	0	1	0	0	0	0	0	0	0	5	1	8
9	ചിണ്ടക്കുടി ഫസ്റ്റ്	106	2	1	7	4	3	12	11	21	3	1	16	7	5	4	0	1	3	11	11	11	123
10	ചെമ്മന്നൂർ	50	1	0	14	3	3	4	7	1	2	12	1	2	2	4	0	1	3	2	10	70	
11	ചരപ്പത്തറ	58	0	0	17	2	1	5	4	0	0	1	12	0	0	1	0	2	2	7	13	67	
12	പാക്കുളം	111	3	2	13	8	5	6	14	1	1	11	4	4	4	2	0	6	3	26	21	132	
13	നക്കുപാലം	122	5	0	12	2	3	22	19	2	5	24	4	2	2	0	0	6	6	19	23	156	
14	അഗതി	31	1	0	5	3	3	4	0	0	2	0	0	0	0	0	0	1	2	14	2	38	
15	പട്ടിമംഗലം	87	2	1	3	17	1	7	7	7	2	0	24	6	7	0	0	1	2	4	13	102	
16	വടക്കോട്ടത്തറ	59	0	1	0	3	1	3	7	2	0	8	4	5	7	2	0	6	4	2	7	62	
17	ഭൂതിവഴി	87	1	0	6	8	9	5	9	7	2	2	8	4	11	2	0	0	1	17	14	106	
18	നെല്ലിപ്പാലം	83	1	0	18	1	7	9	14	1	0	23	3	0	0	1	0	3	1	8	23	113	
19	ചിറ്റൂർ	54	0	0	10	3	1	2	6	1	0	14	2	4	0	0	0	4	2	1	11	65	
	ആകെ	1179	28	6	38	199	56	77	102	135	17	24	196	49	62	24	1	43	29	158	234	1478	

അനുബന്ധം 1.1

പ്രായവും വൈവാഹിക അവസ്ഥയും അഗതി ഗ്രാമപഞ്ചായത്ത് (മാതൃക)

ലാഡഡ എഴു	പ്രായം (വയസ്സ്)	വിവാഹിതർ		വിവാഹ ബന്ധം വേർപെട്ടവർ		ജീവചരിത്ര	രത്ന	ഉറപ്പുള്ള തടയലിടങ്ങൾ	മറ്റുള്ളവർ (കുട്ടികൾ ഉൾപ്പെടെ)		കുടുംബ
		പു.	സ്ത്രീ	പു.	സ്ത്രീ				പു.	സ്ത്രീ	
1	00-03	0	0	0	0	0	0	0	350	392	742
2	04-05	0	0	0	0	0	0	0	243	225	468
3	06-14	0	0	0	0	0	0	0	1025	1032	2057
4	15-17	0	3	0	0	0	0	0	275	254	532
5	18-21	15	222	2	9	0	3	2	406	247	906
6	22-29	671	928	15	39	9	35	6	397	196	2296
7	30-44	1080	973	46	89	25	145	18	108	69	2553
8	45-59	583	380	37	27	32	179	5	33	18	1294
9	60-65	126	94	4	4	29	122	0	8	3	390
10	66-74	102	49	6	4	39	116	2	4	2	324
11	75ൽ കൂടുതൽ	46	14	1	2	32	82	2	2	1	182
	ആകെ	2623	2663	111	174	166	682	35	2851	2439	11744

15 - 59 പ്രായത്തിലെ തൊഴിൽ രഹിതരുടെ പൊതുവിദ്യാഭ്യാസം
അഗളി ഗ്രാമപഞ്ചായത്ത് (മാതൃക)

ഉറധാ മഴ	പൊതുവിദ്യാഭ്യാസം	15-59 പ്രായത്തിലെ തൊഴിൽ രഹിതർ												ആകെ തൊഴിൽ രഹിതർ
		ആൺ			പെൺ			ആകെ			15-29	30-44	45-59	
		15-29	30-44	45-59	15-29	30-44	45-59	15-29	30-44	45-59				
1	നിരക്ഷരർ	27	43	51	105	127	118	132	170	169	471			
2	നവസാക്ഷരർ	3	7	6	18	24	14	21	31	20	72			
3	പ്രൈമറി	49	12	13	110	26	8	159	38	21	218			
4	എസ്.എസ്.എൽ.സി.ക്ക് താഴെ	162	14	5	263	19	1	425	33	6	464			
5	എസ്.എസ്.എൽ.സി.	104	6	2	164	16	1	268	22	3	293			
6	പ്രീഡിഗ്രി/ഡിഗ്രി, തത്തുല്യം	184	1	0	216	0	0	400	1	0	401			
7	ബിരുദം	20	0	0	28	2	0	48	2	0	50			
8	ബിരുദാനന്തര ബിരുദം	2	0	0	4	0	0	6	0	0	6			
9	മറ്റുള്ളവ	4	0	0	3	0	0	7	0	0	7			
	ആകെ	555	83	77	911	214	142	1466	297	219	1982			

15 - 59 പ്രായത്തിലെ തൊഴിൽ രഹിതരുടെ സാങ്കേതിക വിദ്യാഭ്യാസം
അഗളി ഗ്രാമപഞ്ചായത്ത് (മാതൃക)

ഉപയോഗം	സാങ്കേതിക വിദ്യാഭ്യാസം	15-59 പ്രായത്തിലെ തൊഴിൽ രഹിതർ												ആകെ തൊഴിൽ രഹിതർ
		ആൺ			പെൺ			ആകെ			ആകെ തൊഴിൽ രഹിതർ			
		15-29	30-44	45-59	15-29	30-44	45-59	15-29	30-44	45-59				
1	തൊഴിലധിഷ്ഠിതകോഴ്സ്	15	2	1	18	6	3	33	8	4	45			
2	ഡിപ്ലോമ കോഴ്സ്	7	0	0	6	0	0	13	0	0	13			
3	മറ്റ് പ്രൊഫഷണൽ ബിരുദം	2	0	0	3	0	0	5	0	0	5			
4	മറ്റ് സാങ്കേതികയോഗ്യത	3	1	0	9	0	0	12	1	0	13			
5	എഞ്ചിനീയറിംഗ്/വിദ്യാർത്ഥി	2	0	0	0	0	0	2	0	0	2			
6	മെഡിക്കൽ വിദ്യാർത്ഥി	2	0	0	0	0	0	2	0	0	2			
7	മറ്റ് പ്രൊഫഷണൽ വിദ്യാർത്ഥി	12	0	0	18	0	0	30	0	0	30			
	ആകെ	43	3	1	54	6	3	97	9	4	110			

15 - 59 പ്രായത്തിലെ തൊഴിൽ രഹിതരുടെ തൊഴിൽ വൈദഗ്ദ്ധ്യം
അഗതി ഗ്രാമപഞ്ചായത്ത് (മാതൃക)

ഉറപ്പായ തൊഴിൽ	തൊഴിൽ വൈദഗ്ദ്ധ്യം	15-59 പ്രായത്തിലെ തൊഴിൽ രഹിതർ												ആകെ തൊഴിൽ രഹിതർ	
		ആൺ			പെൺ			ആകെ							
		15-29	30-44	45-59	15-29	30-44	45-59	15-29	30-44	45-59					
1	എഞ്ചിനീയറിംഗ്-സിവിൽ	1	0	0	0	0	1	0	0	1	0	0	1	2	
2	എഞ്ചിനീയറിംഗ് - മെക്കാനിക്കൽ	2	1	1	1	0	1	0	0	1	0	3	1	2	6
3	എഞ്ചിനീയറിംഗ് - കമ്പ്യൂട്ടർ	1	0	0	0	1	0	0	1	0	0	2	0	0	2
4	ഹോമിയാ	1	0	0	0	0	0	0	0	0	0	1	0	0	1
5	ഫാർമസി	1	0	0	0	0	0	0	0	0	0	1	0	0	1
6	നഴ്സിംഗ്	0	0	0	0	0	2	0	0	0	0	2	0	0	2
7	മിഡ്വൈഫ്	0	0	0	0	0	1	0	0	0	0	1	0	0	1
8	അധ്യാപനം-കോളേജ്	0	0	0	0	0	1	0	0	0	0	1	0	0	1
9	ഇലക്ട്രീഷ്യൻ	1	0	0	0	0	1	0	0	0	0	2	0	0	2
10	തയ്യൽപ്പണി	2	1	0	0	6	6	2	0	0	0	8	3	0	11
11	കൽപ്പണി	0	0	0	0	0	0	0	0	0	0	0	0	0	0
12	പെയിന്റർ	0	1	0	0	0	0	0	0	0	0	0	1	0	1
13	ഡ്രൈവർ	6	0	0	0	0	0	0	0	0	0	6	0	0	6
14	മറ്റ് തൊഴിൽ വൈദഗ്ദ്ധ്യം	3	0	1	1	10	10	4	0	0	0	13	4	1	18
	ആകെ	18	3	2	2	23	23	6	2	2	2	41	9	4	54

**വീടും സൗകര്യങ്ങളും
അഗളി ഗ്രാമപഞ്ചായത്ത് (മാതൃക)**

ക്രമ നമ്പർ	പട്ടികവർഗ്ഗ വിഭാഗം	സ്വന്തം വീടുകൾ അവസ്ഥയുടെയും സൗകര്യത്തിന്റെയും അടിസ്ഥാനത്തിൽ					
		ജീർണ്ണാവസ്ഥയിൽ	അടുക്കള ഇല്ലാത്തത്	കുടുംബത്തിലെ എല്ലാ അംഗങ്ങൾക്കും താമസിക്കാൻ സൗകര്യം ഇല്ലാത്തത്	വളർത്തുമൃഗങ്ങളെ സംരക്ഷിക്കാൻ സൗകര്യം ഇല്ലാത്തത്	വിറക്, പണി ആയുധങ്ങൾ എന്നിവ സൂക്ഷിക്കാൻ സ്ഥലം ഇല്ലാത്തത്	
1	ഇരട്ടർ	1687	713	1613	2197	2044	
2	കുറുമർ	1	0	1	1	1	
3	കുറുവർ	10	8	11	11	12	
4	മുഡുഗർ	300	172	358	502	498	
	ആകെ	1998	893	1983	2711	2555	

മുപ്പൻമാരുടെ രജിസ്ട്രേഷൻ ഫോറം

അനുബന്ധം 1.2

ഗ്രാമപഞ്ചായത്ത് :

1.	പേര്	ഉാർ :		
	വിലാസം	സമുദായം :		
		ഫോൺ :		
		വിദ്യാഭ്യാസം :		
		ജനനതീയതി :		
2.	മുപ്പൻ സ്ഥാനം എന്നു മുതൽ			
	ഇതിനു മുൻപ് ഉാർ മുപ്പനായിരുന്ന ആളുടെ പേര്			
	ഉാരിലെ മുഖ്യ സമുദായം			
3.	ഉാരിലെ പട്ടിക വർഗ്ഗ കുടുംബങ്ങളുടെ വിവരം സമുദായാടിസ്ഥാനത്തിൽ			
	സമുദായം	കുടുംബങ്ങളുടെ എണ്ണം		
	1			
	2			
	3			
	4			
	ആകെ			
4.	ഉാരിലെ പട്ടികവർഗ്ഗക്കാരല്ലാത്ത കുടുംബങ്ങളുണ്ടെങ്കിൽ സമുദായാടിസ്ഥാനത്തിൽ			
	സമുദായം	കുടുംബങ്ങളുടെ എണ്ണം		
	1			
	2			
	3			
	4			
	ആകെ			
5.	മുപ്പൻ എന്ന നിലയിൽ പങ്കെടുത്ത മറ്റ് പരിശീലനങ്ങളുടെ/പൊതു പരിപാടികളുടെ വിവരം			
	പരിശീലനം/പരിപാടിയുടെ പേര്	സ്ഥലം	തീയതി	വർഷം
6.	മുപ്പൻ ഉാരിലെ ഏറ്റവും അവസാനം നടന്ന ഉരുകൂട്ടം		തീയതി	സ്ഥലം
				ഹാജർ

സ്ഥലം
തീയതി

പേര്
ഒപ്പ്

പ്രൊമോട്ടർമാരുടെ രജിസ്ട്രേഷൻ ഫോറം

ക്രമ നമ്പർ	പ്രൊമോട്ടർ മേൽവിലാസം		മുപ്പൻ	ഉറർ/വാർഡ്
01	പേര്	1		
	വിലാസം	2		
		3		
		വിദ്യാഭ്യാസ യോഗ്യത	4	
	സ്വന്തം ഉറർ	5		
	സമുദായം	6		
02	പേര്	1		
	വിലാസം	2		
		3		
		വിദ്യാഭ്യാസ യോഗ്യത	4	
	സ്വന്തം ഉറർ	5		
	സമുദായം	6		
03	പേര്	1		
	വിലാസം	2		
		3		
		വിദ്യാഭ്യാസ യോഗ്യത	4	
	സ്വന്തം ഉറർ	5		
	സമുദായം	6		
04	പേര്	1		
	വിലാസം	2		
		3		
		വിദ്യാഭ്യാസ യോഗ്യത	4	
	സ്വന്തം ഉറർ	5		
	സമുദായം	6		
05	പേര്	1		
	വിലാസം	2		
		3		
		വിദ്യാഭ്യാസ യോഗ്യത	4	
	സ്വന്തം ഉറർ	5		
	സമുദായം	6		

പ്രതീക്ഷകൾ (പ്രൊമോട്ടർക്കുള്ളത്)

ശരിയോ തെറ്റോ എന്ന് ചിന്തിക്കാതെ നിങ്ങൾക്കു തോന്നുന്ന എല്ലാ കാര്യങ്ങളും എഴുതുക

1. ഉരുമുപ്പനിൽ നിന്നും പഞ്ചായത്തിൽ നിന്നും എന്തെല്ലാം പ്രതീക്ഷിക്കുന്നു?

.....
.....
.....
.....
.....
.....
.....
.....
.....
.....
.....
.....
.....
.....
.....
.....
.....
.....
.....

2. പ്രൊമോട്ടർ എന്ന നിലയിൽ എന്തെല്ലാം ചെയ്യാം?

.....
.....
.....
.....
.....
.....
.....
.....
.....
.....
.....
.....
.....
.....
.....
.....
.....
.....

- 1. ലീഡറെ തെരഞ്ഞെടുക്കുക
- 2. എഴുതുന്നതിന് രണ്ടുപേർ, എഴുതിയത് ഒത്തുനോക്കി ഏറ്റവും പ്രധാനപ്പെട്ട 4 കാര്യങ്ങൾ മൂന്നാമത്തെ കോപ്പിയിൽ എഴുതുക

പ്രതീക്ഷകൾ (ഉൗർ മൂപ്പനുള്ളത്)

ശരിയോ തെറ്റോ എന്ന് ചിന്തിക്കാതെ നിങ്ങൾക്കു തോന്നുന്ന എല്ലാ കാര്യങ്ങളും എഴുതുക

1. പ്രൊമോട്ടറിൽ നിന്നും പഞ്ചായത്തിൽ നിന്നും എന്തെല്ലാം പ്രതീക്ഷിക്കുന്നു?

.....

.....

.....

.....

.....

.....

.....

.....

.....

.....

.....

.....

.....

.....

.....

.....

.....

.....

.....

.....

.....

2. ഉൗരുമൂപ്പൻ എന്ന നിലയിൽ എന്തെല്ലാം ചെയ്യാം?

.....

.....

.....

.....

.....

.....

.....

.....

.....

.....

.....

.....

.....

.....

.....

.....

.....

.....

.....

.....

ഏറ്റവും പ്രധാനമെന്നു തോന്നുന്ന മൂന്ന് കാര്യങ്ങൾ മാത്രം ടിക് (✓) ചെയ്യുക.

തദ്ദേശസ്വയംഭരണസ്ഥാപനാടിസ്ഥാനത്തിൽ വിഷയമേഖല സൂചകങ്ങളുടെ ശതമാനം കണക്കാക്കിയ രീതി

I. ജനസംഖ്യ

കുടുംബ വലുപ്പം % =
$$\frac{\text{ജനസംഖ്യ (പട്ടികവർഗ്ഗം)}}{\text{കുടുംബങ്ങൾ (പട്ടികവർഗ്ഗം)}}$$

II. വിദ്യാഭ്യാസ മേഖല

- i. നിരക്ഷരത % =
$$\frac{\text{നിരക്ഷരരുടെ എണ്ണം (പട്ടികവർഗ്ഗം)}}{\text{5 വയസ്സിന് മുകളിലുള്ള ജനസംഖ്യ (പട്ടികവർഗ്ഗം)}}$$
 X 100
- ii. പഠനം ഉപേക്ഷിച്ചവർ % =
$$\frac{\text{6-25 വയസ്സിന് ഇടയിൽ പഠനം ഉപേക്ഷിച്ചവരുടെ എണ്ണം (പട്ടികവർഗ്ഗം)}}{\text{6-25 വയസ്സിന് ഇടയിൽ ഉള്ളവരുടെ ജനസംഖ്യ (പട്ടികവർഗ്ഗം)}}$$
 X 100
- iii. ഉന്നത വിദ്യാഭ്യാസം ഇല്ലാത്തവർ % =
$$\frac{\text{ബിരുദവും അതിന് മുകളിൽ വിദ്യാഭ്യാസം ലഭിക്കാത്തവർ (പട്ടികവർഗ്ഗം)}}{\text{20 വയസ്സിന് മുകളിൽ ഉള്ളവരുടെ ജനസംഖ്യ (പട്ടികവർഗ്ഗം)}}$$
 X 100
- iv. സാങ്കേതിക വിദ്യാഭ്യാസം ഇല്ലാത്തവർ % =
$$\frac{\text{സർട്ടിഫിക്കേറ്റ്/ ഡിപ്ലോമ/ പ്രൊഫഷണൽ യോഗ്യത ഇല്ലാത്തവർ (പട്ടികവർഗ്ഗം)}}{\text{20 വയസ്സിന് മുകളിൽ ഉള്ളവരുടെ ജനസംഖ്യ (പട്ടികവർഗ്ഗം)}}$$
 X 100

III. ആരോഗ്യ മേഖല

- i. സ്ഥിര രോഗികൾ % =
$$\frac{\text{സ്ഥിര രോഗികളുടെ എണ്ണം (പട്ടികവർഗ്ഗം)}}{\text{പട്ടികവർഗ്ഗ ജനസംഖ്യ (പട്ടികവർഗ്ഗം)}}$$
 X 100
- ii. ശാരീരിക/ മാനസിക ഭിന്നശേഷിക്കാർ % =
$$\frac{\text{ശാരീരിക മാനസിക ഭിന്നശേഷിക്കാർ (പട്ടികവർഗ്ഗം)}}{\text{പട്ടികവർഗ്ഗ ജനസംഖ്യ (പട്ടികവർഗ്ഗം)}}$$
 X 100
- iii. വയോജന ജനസംഖ്യ % =
$$\frac{\text{60 വയസ്സിന് മുകളിൽ ഉള്ളവരുടെ എണ്ണം (പട്ടികവർഗ്ഗം)}}{\text{പട്ടികവർഗ്ഗ ജനസംഖ്യ (പട്ടികവർഗ്ഗം)}}$$
 X 100

IV. തൊഴിൽ മേഖല

- i. തൊഴിൽ രഹിതർ % =
$$\frac{\text{തൊഴിൽ രഹിതരുടെ എണ്ണം (പട്ടികവർഗ്ഗം)}}{\text{18 - 45 വയസ്സിന് ഇടയിലുള്ളവരുടെ എണ്ണം (പട്ടികവർഗ്ഗം)}}$$
 X 100
- ii. വിദ്യാഭ്യാസ യോഗ്യതയുള്ള തൊഴിൽ രഹിതർ % =
$$\frac{\text{18 - 45 വയസ്സിന് ഇടയിൽ എസ്.എസ്.എൽ.സിയ്ക്ക് മുകളിൽ പഠിച്ച തൊഴിൽ രഹിതർ (പട്ടികവർഗ്ഗം)}}{\text{18 - 45 വയസ്സിന് ഇടയിലുള്ള തൊഴിൽ രഹിതർ (പട്ടികവർഗ്ഗം)}}$$
 X 100
- iii. സാങ്കേതിക വിദ്യാഭ്യാസം/ തൊഴിൽ വൈദഗ്ദ്ധ്യം ഉള്ള തൊഴിൽ രഹിതർ % =
$$\frac{\text{18 - 45 വയസ്സിന് ഇടയിൽ സാങ്കേതിക വിദ്യാഭ്യാസം നേടിയ തൊഴിൽ രഹിതർ (പട്ടികവർഗ്ഗം)}}{\text{18 - 45 വയസ്സിന് ഇടയിലുള്ളവരുടെ എണ്ണം (പട്ടികവർഗ്ഗം)}}$$
 X 100
- iv. സ്ഥിര വരുമാനം ഇല്ലാത്തവർ % =
$$\frac{\text{18 - 55 വയസ്സിന് ഇടയിൽ സ്ഥിര വരുമാനം ഇല്ലാത്തവർ (പട്ടികവർഗ്ഗം)}}{\text{18 - 55 വയസ്സിന് ഇടയിൽ തൊഴിൽ ഉള്ളവരുടെ എണ്ണം (പട്ടികവർഗ്ഗം)}}$$
 X 100

V. അടിസ്ഥാന സൗകര്യം

- i. ജീർണ്ണാവസ്ഥയിലുള്ള വീടുകളിൽ താമസിക്കുന്ന കുടുംബങ്ങൾ % =
$$\frac{\text{ജീർണ്ണാവസ്ഥയിലുള്ള വീടുകളിൽ താമസിക്കുന്ന കുടുംബങ്ങൾ (പട്ടികവർഗ്ഗം)}}{\text{ആകെ കുടുംബങ്ങൾ (പട്ടികവർഗ്ഗം)}}$$
 X 100
- ii. സ്വന്തമായി വീടും സ്ഥലവും ഇല്ലാത്തവർ % =
$$\frac{\text{സ്വന്തമായി വീടും സ്ഥലവും ഇല്ലാത്തവർ (പട്ടികവർഗ്ഗം)}}{\text{ആകെ കുടുംബങ്ങൾ (പട്ടികവർഗ്ഗം)}}$$
 X 100
- iii. വൈദ്യുതി ഇല്ലാത്ത വീടുകളിൽ താമസിക്കുന്ന കുടുംബങ്ങൾ % =
$$\frac{\text{വൈദ്യുതീകരിക്കാത്ത വീടുകളിൽ താമസിക്കുന്ന കുടുംബങ്ങൾ (പട്ടികവർഗ്ഗം)}}{\text{ആകെ കുടുംബങ്ങൾ (പട്ടികവർഗ്ഗം)}}$$
 X 100
- iv. കക്കൂസ് സൗകര്യം ഇല്ലാത്ത വീടുകളിൽ താമസിക്കുന്ന കുടുംബങ്ങൾ % =
$$\frac{\text{കക്കൂസ് സൗകര്യം ഇല്ലാത്ത വീടുകളിൽ താമസിക്കുന്ന കുടുംബങ്ങൾ (പട്ടികവർഗ്ഗം)}}{\text{ആകെ കുടുംബങ്ങൾ (പട്ടികവർഗ്ഗം)}}$$
 X 100

പട്ടികവർഗ്ഗ സമുദായങ്ങളുടെ അടിസ്ഥാന വിവരശേഖരണം (2008)
സർവ്വേയുടെ പ്രധാനപ്പെട്ട വിവരങ്ങൾ തദ്ദേശ സ്വയംഭരണ സ്ഥാപനാടിസ്ഥാനത്തിൽ

നിരക്ഷരത			
തദ്ദേശ സ്വയംഭരണ സ്ഥാപനം	5 വയസ്സിന് മുകളിലുള്ള ജനസംഖ്യ	നിരക്ഷരരുടെ എണ്ണം	ശതമാനം
അലനല്ലൂർ	75	33	44.00
കരിമ്പ	174	79	45.40
കുമരം പുത്തൂർ	103	46	44.66
കോട്ടപ്പാടം	493	276	55.98
തച്ചമ്പാറ	181	91	50.28
കാഞ്ഞിരംപുഴ	629	262	41.65
മണ്ണാർക്കാട്	12	8	66.67
തെങ്കര	337	179	53.12
മണ്ണാർക്കാട് ബ്ലോക്ക് പഞ്ചായത്ത്	2,004	974	48.60
അഗളി	10,780	3556	32.99
പുതൂർ	8,814	3910	44.36
ഷോളയൂർ	8,524	3295	38.66
അട്ടപ്പാടി ബ്ലോക്ക് പഞ്ചായത്ത്	28,118	10,761	38.27
എരുത്തോംപതി	330	144	43.64
നല്ലേപ്പിള്ളി	121	49	40.50
പെരുമാട്ടി	2,156	988	45.83
വടകരപ്പതി	874	394	45.08
കൊഴിഞ്ഞാമ്പാറ	812	411	50.62
ചിറ്റൂർ ബ്ലോക്ക് പഞ്ചായത്ത്	4,293	1,986	46.26
പട്ടഞ്ചേരി	243	85	34.98
മുതലമട	4,009	1980	49.39
കൊല്ലംകോട് ബ്ലോക്ക് പഞ്ചായത്ത്	4,252	2,065	48.57
നെല്ലിയാംപതി	609	251	41.22
അയിലൂർ	423	208	49.17
എലവഞ്ചേരി	48	28	58.33
നെന്മാറ	106	41	38.68
വണ്ടാഴി	315	196	62.22
നെന്മാറ ബ്ലോക്ക് പഞ്ചായത്ത്	1,501	724	48.23
എരിമയൂർ	13	13	100.00
കാവശ്ശേരി	28	26	92.86
കിഴക്കഞ്ചേരി	275	147	53.45
തരുർ	46	19	41.30
വടക്കഞ്ചേരി	34	14	41.18
കണ്ണമ്പ്ര	119	65	54.62
ആലത്തൂർ ബ്ലോക്ക് പഞ്ചായത്ത്	515	284	55.15
മലമ്പുഴ	956	364	38.08
അകത്തേത്തറ	122	73	59.84
പുതുപ്പതിയാരം	144	79	54.86
പുതുശ്ശേരി	1,029	415	40.33
മലമ്പുഴ ബ്ലോക്ക് പഞ്ചായത്ത്	2,251	931	41.36
കടമ്പഴിപ്പുറം	27	18	66.67
ശ്രീകൃഷ്ണപുരം ബ്ലോക്ക് പഞ്ചായത്ത്	27	18	66.67
പാലക്കാട് ജില്ല	42961	17743	41.30

പട്ടികവർഗ്ഗ സമുദായങ്ങളുടെ അടിസ്ഥാന വിവരശേഖരണം (2008)
 സർവ്വേയുടെ പ്രധാനപ്പെട്ട വിവരങ്ങൾ തദ്ദേശ സ്വയംഭരണ സ്ഥാപനാടിസ്ഥാനത്തിൽ

പഠനം ഉപേക്ഷിച്ചവർ			
തദ്ദേശ സ്വയംഭരണ സ്ഥാപനം	6-25 വയസ്സിന് ഇടയിൽ ജനസംഖ്യ	6-25 വയസ്സിന് ഇടയിൽ പഠനം ഉപേക്ഷിച്ചവരുടെ എണ്ണം	ശതമാനം
അലനല്ലൂർ	40	8	20.00
കരിമ്പ	81	3	3.70
കുമരം പുത്തൂർ	51	6	11.76
കോട്ടപ്പാടം	226	13	5.75
തച്ചമ്പാറ	83	0	0.00
കാഞ്ഞിരംപുഴ	277	6	2.17
മണ്ണാർക്കാട്	4	0	0
തെങ്കര	134	10	7.46
മണ്ണാർക്കാട് ബ്ലോക്ക് പഞ്ചായത്ത്	896	46	5.13
അഗളി	4670	181	3.88
പുതുർ	4224	78	1.85
ഷോളയൂർ	3601	110	3.05
അട്ടപ്പാടി ബ്ലോക്ക് പഞ്ചായത്ത്	12495	369	2.95
എരുത്തോംപതി	123	2	1.63
നല്ലേപ്പിള്ളി	44	2	4.55
പെരുമാട്ടി	778	7	0.90
വടകരപ്പതി	302	13	4.30
കൊഴിഞ്ഞാമ്പാറ	282	2	0.71
ചിറ്റൂർ ബ്ലോക്ക് പഞ്ചായത്ത്	1529	26	1.70
പട്ടഞ്ചേരി	88	0	0
മൂതലമട	1608	34	2.11
കൊല്ലംകോട് ബ്ലോക്ക് പഞ്ചായത്ത്	1696	34	2.00
നെല്ലിയാംപതി	272	9	3.31
അയിലൂർ	173	6	3.47
എലവഞ്ചേരി	17	0	0.00
നെന്മാറ	43	0	0
വണ്ടാഴി	133	1	0.75
നെന്മാറ ബ്ലോക്ക് പഞ്ചായത്ത്	638	16	2.51
എരിമയൂർ	3	0	0
കാവശ്ശേരി	7	0	0
കിഴക്കഞ്ചേരി	109	6	5.50
തരുർ	18	0	0
വടക്കഞ്ചേരി	17	0	0
കണ്ണമ്പ്ര	45	0	0
ആലത്തൂർ ബ്ലോക്ക് പഞ്ചായത്ത്	199	6	3.02
മലമ്പുഴ	403	10	2.48
അകത്തേത്തറ	66	2	3.03
പുതുപ്പതിയാരം	70	1	1.43
പുതുശ്ശേരി	438	8	1.83
മലമ്പുഴ ബ്ലോക്ക് പഞ്ചായത്ത്	977	21	2.15
കടമ്പഴിപ്പുറം	19	0	0
ശ്രീകൃഷ്ണപുരം ബ്ലോക്ക് പഞ്ചായത്ത്	19	0	0
പാലക്കാട് ജില്ല	18449	518	2.81

പട്ടികവർഗ്ഗ സമുദായങ്ങളുടെ അടിസ്ഥാന വിവരശേഖരണം (2008)
സർവ്വേയുടെ പ്രധാനപ്പെട്ട വിവരങ്ങൾ തദ്ദേശ സ്വയംഭരണ സ്ഥാപനാടിസ്ഥാനത്തിൽ

ഉന്നത വിദ്യാഭ്യാസം ലഭിക്കാത്തവർ			
തദ്ദേശ സ്വയംഭരണ സ്ഥാപനം	20 വയസ്സിന് മുകളിൽ ജനസംഖ്യ	ബിരുദവും അതിന് മുകളിൽ വിദ്യാഭ്യാസം ലഭിക്കാത്തവർ	ശതമാനം
അലനല്ലൂർ	49	27	55.10
കരിമ്പ	112	73	65.18
കുമരം പുത്തൂർ	64	41	64.06
കോട്ടപ്പാടം	337	169	50.15
തച്ചമ്പാറ	124	64	51.61
കാഞ്ഞിരംപുഴ	453	312	68.87
മണ്ണാർക്കാട്	10	5	50.00
തെങ്കര	232	124	53.45
മണ്ണാർക്കാട് ബ്ലോക്ക് പഞ്ചായത്ത്	1381	815	59.02
അഗളി	7945	5939	74.75
പുതൂർ	6147	3566	58.01
ഷോളയൂർ	6380	4528	70.97
അട്ടപ്പാടി ബ്ലോക്ക് പഞ്ചായത്ത്	20472	14033	68.55
എരുത്തോംപതി	251	167	66.53
നല്ലേപ്പിള്ളി	89	66	74.16
പെരുമാട്ടി	1612	1029	63.83
വടകരപ്പതി	696	495	71.12
കൊഴിഞ്ഞാമ്പാറ	613	389	63.46
ചിറ്റൂർ ബ്ലോക്ക് പഞ്ചായത്ത്	3261	2146	65.81
പട്ടഞ്ചേരി	178	130	73.03
മുതലമട	2867	1615	56.33
കൊല്ലംകോട് ബ്ലോക്ക് പഞ്ചായത്ത്	3045	1745	57.31
നെല്ലിയാംപതി	454	319	70.26
അയിലൂർ	309	196	63.43
എലവഞ്ചേരി	38	22	57.89
നെന്മാറ	76	51	67.11
വണ്ടാഴി	225	99	44.00
നെന്മാറ ബ്ലോക്ക് പഞ്ചായത്ത്	1102	687	62.34
എരിമയൂർ	12	4	33.33
കാവശ്ശേരി	23	9	39.13
കിഴക്കഞ്ചേരി	208	125	60.10
തരുർ	32	26	81.25
വടക്കഞ്ചേരി	20	12	60.00
കണ്ണമ്പ്ര	91	62	68.13
ആലത്തൂർ ബ്ലോക്ക് പഞ്ചായത്ത്	386	238	61.66
മലമ്പുഴ	681	484	71.07
അകത്തേത്തറ	78	24	30.77
പുതുപ്പതിയാരം	100	49	49.00
പുതുശ്ശേരി	724	482	66.57
മലമ്പുഴ ബ്ലോക്ക് പഞ്ചായത്ത്	1583	1039	65.63
കടമ്പഴിപ്പുറം	14	4	28.57
ശ്രീകൃഷ്ണപുരം ബ്ലോക്ക് പഞ്ചായത്ത്	14	4	28.57
പാലക്കാട് ജില്ല	31244	20707	66.28

പട്ടികവർഗ്ഗ സമുദായങ്ങളുടെ അടിസ്ഥാന വിവരശേഖരണം (2008)
സർവ്വേയുടെ പ്രധാനപ്പെട്ട വിവരങ്ങൾ തദ്ദേശ സ്വയംഭരണ സ്ഥാപനാടിസ്ഥാനത്തിൽ

സാങ്കേതിക വിദ്യാഭ്യാസം ലഭിക്കാത്തവർ			
തദ്ദേശ സ്വയംഭരണ സ്ഥാപനം	20 വയസ്സിന് മുകളിൽ ജനസംഖ്യ	സാങ്കേതിക വിദ്യാഭ്യാസം ലഭിക്കാത്തവർ	ശതമാനം
അലനല്ലൂർ	49	46	93.88
കരിമ്പ	112	112	100.00
കുമരം പുത്തൂർ	64	64	100.00
കോട്ടപ്പാടം	337	312	92.58
തച്ചമ്പാറ	124	124	100.00
കാഞ്ഞിരംപുഴ	453	449	99.12
മണ്ണാർക്കാട്	10	9	90.00
തെങ്കര	232	228	98.28
മണ്ണാർക്കാട് ബ്ലോക്ക് പഞ്ചായത്ത്	1381	1344	97.32
അഗളി	7945	7680	96.66
പുതുർ	6147	6023	97.98
ഷോളയൂർ	6380	6238	97.77
അട്ടപ്പാടി ബ്ലോക്ക് പഞ്ചായത്ത്	20472	19941	97.41
എരുത്തോംപതി	251	243	96.81
നല്ലേപ്പിള്ളി	89	89	100.00
പെരുമാട്ടി	1612	1604	99.50
വടകരപ്പതി	696	686	98.56
കൊഴിഞ്ഞാമ്പാറ	613	610	99.51
ചിറ്റൂർ ബ്ലോക്ക് പഞ്ചായത്ത്	3261	3232	99.11
പട്ടഞ്ചേരി	178	177	99.44
മുതലമട	2867	2852	99.48
കൊല്ലംകോട് ബ്ലോക്ക് പഞ്ചായത്ത്	3045	3029	99.47
നെല്ലിയാംപതി	454	450	99.12
അയിലൂർ	309	309	100.00
എലവഞ്ചേരി	38	38	100.00
നെന്മാറ	76	75	98.68
വണ്ടാഴി	225	225	100.00
നെന്മാറ ബ്ലോക്ക് പഞ്ചായത്ത്	1102	1097	99.55
എരിമയൂർ	12	10	83.33
കാവശ്ശേരി	23	22	95.65
കിഴക്കഞ്ചേരി	208	207	99.52
തരുർ	32	32	100.00
വടക്കഞ്ചേരി	20	18	90.00
കണ്ണമ്പ്ര	91	91	100.00
ആലത്തൂർ ബ്ലോക്ക് പഞ്ചായത്ത്	386	380	98.45
മലമ്പുഴ	681	667	97.94
അകത്തേത്തറ	78	60	76.92
പുതുപ്പതിയാരം	100	100	100.00
പുതുശ്ശേരി	724	718	99.17
മലമ്പുഴ ബ്ലോക്ക് പഞ്ചായത്ത്	1583	1545	97.60
കടമ്പഴിപ്പുറം	14	14	100.00
ശ്രീകൃഷ്ണപുരം ബ്ലോക്ക് പഞ്ചായത്ത്	14	14	100.00
പാലക്കാട് ജില്ല	31244	30582	97.88

പട്ടികവർഗ്ഗ സമുദായങ്ങളുടെ അടിസ്ഥാന വിവരശേഖരണം (2008)
സർവ്വേയുടെ പ്രധാനപ്പെട്ട വിവരങ്ങൾ തദ്ദേശ സ്വയംഭരണ സ്ഥാപനാടിസ്ഥാനത്തിൽ

സ്ഥിര രോഗികൾ			
തദ്ദേശ സ്വയംഭരണ സ്ഥാപനം	ജനസംഖ്യ	സ്ഥിര രോഗികളുടെ എണ്ണം	ശതമാനം
അലനല്ലൂർ	88	6	6.82
കരിമ്പ	203	18	8.87
കുമരം പുത്തൂർ	115	4	3.48
കോട്ടപ്പാടം	571	21	3.68
തച്ചമ്പാറ	203	6	2.96
കാഞ്ഞിരംപുഴ	705	89	12.62
മണ്ണാർക്കാട്	16	2	12.50
തെങ്കര	384	5	1.30
മണ്ണാർക്കാട് ബ്ലോക്ക് പഞ്ചായത്ത്	2,285	151	6.61
അഗളി	11,744	1478	12.59
പുതുർ	9,684	1387	14.32
ഷോളയൂർ	9,230	1181	12.80
അട്ടപ്പാടി ബ്ലോക്ക് പഞ്ചായത്ത്	30,658	4,046	13.20
എരുത്തോമ്പതി	358	0	0
നല്ലേപ്പിള്ളി	133	4	3.01
പെരുമാട്ടി	2,332	51	2.19
വടകരപ്പതി	943	53	5.62
കൊഴിഞ്ഞാമ്പാറ	875	45	5.14
ചിറ്റൂർ ബ്ലോക്ക് പഞ്ചായത്ത്	4,641	153	3.30
പട്ടഞ്ചേരി	259	4	1.54
മുതലമട	4,390	273	6.22
കൊല്ലംകോട് ബ്ലോക്ക് പഞ്ചായത്ത്	4,649	277	5.96
നെല്ലിയാമ്പതി	661	34	5.14
അയിലൂർ	458	36	7.86
എലവഞ്ചേരി	50	1	2.00
നെന്മാറ	114	3	2.63
വണ്ടാഴി	363	1	0.28
നെന്മാറ ബ്ലോക്ക് പഞ്ചായത്ത്	1,646	75	4.56
എരിമയൂർ	13	0	0
കാവശ്ശേരി	32	0	0
കിഴക്കഞ്ചേരി	302	1	0.33
തരുർ	53	2	3.77
വടക്കഞ്ചേരി	37	0	0
കണ്ണമ്പ്ര	127	2	1.57
ആലത്തൂർ ബ്ലോക്ക് പഞ്ചായത്ത്	564	5	0.89
മലമ്പുഴ	1,055	97	9.19
അകത്തേത്തറ	139	3	2.16
പുതുപ്പതിയാരം	165	16	9.70
പുതുശ്ശേരി	1,116	63	5.65
മലമ്പുഴ ബ്ലോക്ക് പഞ്ചായത്ത്	2,475	179	7.23
കടമ്പഴിപ്പുറം	30	4	13.33
ശ്രീകൃഷ്ണപുരം ബ്ലോക്ക് പഞ്ചായത്ത്	30	4	13.33
പാലക്കാട് ജില്ല	46,948	4890	10.42

പട്ടികവർഗ്ഗ സമുദായങ്ങളുടെ അടിസ്ഥാന വിവരശേഖരണം (2008)
സർവ്വേയുടെ പ്രധാനപ്പെട്ട വിവരങ്ങൾ തദ്ദേശ സ്വയംഭരണ സ്ഥാപനാടിസ്ഥാനത്തിൽ

ശാരീരിക മാനസിക ഭിന്നശേഷി			
തദ്ദേശ സ്വയംഭരണ സ്ഥാപനം	ജനസംഖ്യ	ശാരീരിക മാനസിക ഭിന്നശേഷിക്കാർ	ശതമാനം
അലനല്ലൂർ	88	8	9.09
കരിമ്പ	203	8	3.94
കുമരം പുത്തൂർ	115	7	6.09
കോട്ടപ്പാടം	571	28	4.90
തച്ചമ്പാറ	259	5	1.93
കാഞ്ഞിരംപുഴ	705	88	12.48
മണ്ണാർക്കാട്	16	2	12.50
തെങ്കര	384	9	2.34
മണ്ണാർക്കാട് ബ്ലോക്ക് പഞ്ചായത്ത്	2341	155	6.62
അഗളി	11744	410	3.49
പുതുർ	9684	824	8.51
ഷോളയൂർ	9230	406	4.40
അട്ടപ്പാടി ബ്ലോക്ക് പഞ്ചായത്ത്	30658	1640	5.35
എരുത്തോമ്പതി	358	0	0
നല്ലേപ്പിള്ളി	165	4	2.42
പെരുമാട്ടി	661	54	8.17
വടകരപ്പതി	943	41	4.35
കൊഴിഞ്ഞാമ്പാറ	875	18	2.06
ചിറ്റൂർ ബ്ലോക്ക് പഞ്ചായത്ത്	3002	117	3.90
പട്ടഞ്ചേരി	1116	4	0.36
മുതലമട	4390	228	5.19
കൊല്ലംകോട് ബ്ലോക്ക് പഞ്ചായത്ത്	5506	232	4.21
നെല്ലിയാമ്പതി	2332	37	1.59
അയിലൂർ	458	33	7.21
എലവഞ്ചേരി	50	2	4.00
നെന്മാറ	114	7	6.14
വണ്ടാഴി	363	1	0.28
നെന്മാറ ബ്ലോക്ക് പഞ്ചായത്ത്	3317	80	2.41
എരിമയൂർ	13	0	0
കാവശ്ശേരി	32	0	0
കിഴക്കഞ്ചേരി	302	3	0.99
തരുർ	53	2	3.77
വടക്കഞ്ചേരി	37	0	0
കണ്ണമ്പ്ര	127	2	1.57
ആലത്തൂർ ബ്ലോക്ക് പഞ്ചായത്ത്	564	7	1.24
മലമ്പുഴ	1055	103	9.76
അകത്തേത്തറ	139	3	2.16
പുതുപ്പതിയാരം	9684	16	0.17
പുതുശ്ശേരി	203	65	32.02
മലമ്പുഴ ബ്ലോക്ക് പഞ്ചായത്ത്	11081	187	1.69
കടമ്പഴിപ്പുറം	30	4	13.33
ശ്രീകൃഷ്ണപുരം ബ്ലോക്ക് പഞ്ചായത്ത്	30	4	13.33
പാലക്കാട് ജില്ല	46948	2422	5.16

പട്ടികവർഗ്ഗ സമുദായങ്ങളുടെ അടിസ്ഥാന വിവരശേഖരണം (2008)
സർവ്വേയുടെ പ്രധാനപ്പെട്ട വിവരങ്ങൾ തദ്ദേശ സ്വയംഭരണ സ്ഥാപനാടിസ്ഥാനത്തിൽ

വയോജന ജനസംഖ്യ			
തദ്ദേശ സ്വയംഭരണ സ്ഥാപനം	ജനസംഖ്യ	60 വയസ്സിന് മുകളിൽ ഉള്ളവരുടെ എണ്ണം	ശതമാനം
അലനല്ലൂർ	88	5	5.68
കരിമ്പ	203	12	5.91
കുമരം പുത്തൂർ	115	5	4.35
കോട്ടപ്പാടം	571	15	2.63
തച്ചമ്പാറ	203	12	5.91
കാഞ്ഞിരംപുഴ	705	38	5.39
മണ്ണാർക്കാട്	16	2	12.50
തെങ്കര	384	32	8.33
മണ്ണാർക്കാട് ബ്ലോക്ക് പഞ്ചായത്ത്	2,285	121	5.30
അഗളി	11,744	737	6.28
പുതൂർ	9,684	464	4.79
ഷോളയൂർ	9,230	667	7.23
അട്ടപ്പാടി ബ്ലോക്ക് പഞ്ചായത്ത്	30,658	1,868	6.09
എരുത്തോമ്പതി	358	21	5.87
നല്ലേപ്പിള്ളി	133	6	4.51
പെരുമാട്ടി	2,332	142	6.09
വടകരപ്പതി	943	74	7.85
കൊഴിഞ്ഞാമ്പാറ	875	71	8.11
ചിറ്റൂർ ബ്ലോക്ക് പഞ്ചായത്ത്	4,641	314	6.77
പട്ടഞ്ചേരി	259	14	5.41
മുതലമട	4,390	224	5.10
കൊല്ലംകോട് ബ്ലോക്ക് പഞ്ചായത്ത്	4,649	238	5.12
നെല്ലിയാമ്പതി	661	25	3.78
അയിലൂർ	458	27	5.90
എലവഞ്ചേരി	50	5	10.00
നെന്മാറ	114	6	5.26
വണ്ടാഴി	363	17	4.68
നെന്മാറ ബ്ലോക്ക് പഞ്ചായത്ത്	1,646	80	4.86
എരിമയൂർ	13	1	7.69
കാവശ്ശേരി	32	3	9.38
കിഴക്കഞ്ചേരി	302	30	9.93
തരൂർ	53	6	11.32
വടക്കഞ്ചേരി	37	0	0.00
കണ്ണമ്പ	127	12	9.45
ആലത്തൂർ ബ്ലോക്ക് പഞ്ചായത്ത്	564	52	9.22
മലമ്പുഴ	1,055	57	5.40
അകത്തേത്തറ	139	6	4.32
പുതുപ്പരിയാരം	165	13	7.88
പുതുശ്ശേരി	1,116	51	4.57
മലമ്പുഴ ബ്ലോക്ക് പഞ്ചായത്ത്	2,475	127	5.13
കടമ്പഴിപ്പുറം	30	2	6.67
ശ്രീകൃഷ്ണപുരം ബ്ലോക്ക് പഞ്ചായത്ത്	30	2	6.67
പാലക്കാട് ജില്ല	46,948	2802	5.97

പട്ടികവർഗ്ഗ സമുദായങ്ങളുടെ അടിസ്ഥാന വിവരശേഖരണം (2008)
സർവ്വേയുടെ പ്രധാനപ്പെട്ട വിവരങ്ങൾ തദ്ദേശ സ്വയംഭരണ സ്ഥാപനാടിസ്ഥാനത്തിൽ

18-45 വയസ്സിനിടയിൽ തൊഴിൽ രഹിതർ			
തദ്ദേശ സ്വയംഭരണ സ്ഥാപനം	ജനസംഖ്യ 18-45 വയസ്സിനിടയിൽ	18-45 ഇടയിൽ തൊഴിൽ രഹിതരുടെ എണ്ണം	ശതമാനം
അലനല്ലൂർ	39	13	33.33
കരിമ്പ	78	22	28.21
കുമരം പുത്തൂർ	44	8	18.18
കോട്ടപ്പാടം	244	63	25.82
തച്ചമ്പാറ	96	18	18.75
കാഞ്ഞിരംപുഴ	336	60	17.86
മണ്ണാർക്കാട്	7	3	42.86
തെങ്കര	170	22	12.94
മണ്ണാർക്കാട് ബ്ലോക്ക് പഞ്ചായത്ത്	1,014	209	20.61
അഗളി	6,048	927	15.33
പുതൂർ	4,801	465	9.69
ഷോളയൂർ	4,697	565	12.03
അട്ടപ്പാടി ബ്ലോക്ക് പഞ്ചായത്ത്	15,546	1,957	37.04
എരുത്തോമ്പതി	182	6	3.30
നല്ലേപ്പിള്ളി	63	4	6.35
പെരുമാട്ടി	1,182	147	12.44
വടകരപ്പതി	479	31	6.47
കൊഴിഞ്ഞാമ്പാറ	409	61	14.91
ചിറ്റൂർ ബ്ലോക്ക് പഞ്ചായത്ത്	2,315	249	10.76
പട്ടഞ്ചേരി	137	18	13.14
മുതലമട	2,148	363	16.90
കൊല്ലംകോട് ബ്ലോക്ക് പഞ്ചായത്ത്	2,285	381	16.67
നെല്ലിയാമ്പതി	330	68	20.61
അയിലൂർ	234	34	14.53
എലവഞ്ചേരി	27	1	3.70
നെന്മാറ	55	8	14.55
വണ്ടാഴി	173	32	18.50
നെന്മാറ ബ്ലോക്ക് പഞ്ചായത്ത്	819	143	17.46
എരിമയൂർ	8	0	0
കാവശ്ശേരി	14	0	0
കിഴക്കഞ്ചേരി	139	32	23.02
തരുർ	20	4	20.00
വടക്കഞ്ചേരി	14	4	28.57
കണ്ണമ്പ്ര	56	4	7.14
ആലത്തൂർ ബ്ലോക്ക് പഞ്ചായത്ത്	251	44	17.53
മലമ്പുഴ	504	77	15.28
അകത്തേത്തറ	63	8	12.70
പുതുപ്പതിയാരം	75	5	6.67
പുതുശ്ശേരി	555	133	23.96
മലമ്പുഴ ബ്ലോക്ക് പഞ്ചായത്ത്	1,197	223	18.63
കടമ്പഴിപ്പുറം	11	4	36.36
ശ്രീകൃഷ്ണപുരം ബ്ലോക്ക് പഞ്ചായത്ത്	11	4	36.36
പാലക്കാട് ജില്ല	23,438	3210	13.70

പട്ടികവർഗ്ഗ സമുദായങ്ങളുടെ അടിസ്ഥാന വിവരശേഖരണം (2008)
സർവ്വേയുടെ പ്രധാനപ്പെട്ട വിവരങ്ങൾ തദ്ദേശ സ്വയംഭരണ സ്ഥാപനാടിസ്ഥാനത്തിൽ

വിദ്യാഭ്യാസ യോഗ്യതയുള്ള തൊഴിൽ രഹിതർ			
തദ്ദേശ സ്വയംഭരണ സ്ഥാപനം	18-45 ഇടയിൽ തൊഴിൽ രഹിതർ	18-45 ഇടയിൽ SSLCയ്ക്ക് മുകളിൽ പഠിച്ച തൊഴിൽ രഹിതർ	ശതമാനം
അലനല്ലൂർ	13	2	15.38
കരിമ്പ	22	0	0
കുമരം പുത്തൂർ	8	1	12.50
കോട്ടപ്പാടം	63	2	3.17
തച്ചമ്പാറ	18	2	11.11
കാഞ്ഞിരംപുഴ	60	5	8.33
മണ്ണാർക്കാട്	3	0	0
തെങ്കര	22	0	0
മണ്ണാർക്കാട് ബ്ലോക്ക് പഞ്ചായത്ത്	209	12	5.74
അഗളി	927	233	25.13
പുതൂർ	465	99	21.29
ഷോളയൂർ	565	124	21.95
അട്ടപ്പാടി ബ്ലോക്ക് പഞ്ചായത്ത്	1957	456	23.30
എരുത്തോംപതി	6	2	33.33
നല്ലേപ്പിള്ളി	4	1	25.00
പെരുമാട്ടി	147	15	10.20
വടകരപ്പതി	31	14	45.16
കൊഴിഞ്ഞാമ്പാറ	61	7	11.48
ചിറ്റൂർ ബ്ലോക്ക് പഞ്ചായത്ത്	249	39	15.66
പട്ടഞ്ചേരി	18	1	5.56
മുതലമട	363	29	7.99
കൊല്ലംകോട് ബ്ലോക്ക് പഞ്ചായത്ത്	381	30	7.87
നെല്ലിയാംപതി	68	14	20.59
അയിലൂർ	34	4	11.76
എലവഞ്ചേരി	1	0	0
നെന്മാറ	8	1	12.50
വണ്ടാഴി	32	4	12.50
നെന്മാറ ബ്ലോക്ക് പഞ്ചായത്ത്	143	23	16.08
എരിമയൂർ	0	0	0
കാവശ്ശേരി	0	0	0
കിഴക്കഞ്ചേരി	32	8	25.00
തരൂർ	4	2	50.00
വടക്കഞ്ചേരി	4	0	0
കണ്ണമ്പ	4	0	0
ആലത്തൂർ ബ്ലോക്ക് പഞ്ചായത്ത്	44	10	22.73
മലമ്പുഴ	77	7	9.09
അകത്തേത്തറ	8	1	12.50
പുതുപ്പരിയാരം	5	0	0
പുതുശ്ശേരി	133	15	11.28
മലമ്പുഴ ബ്ലോക്ക് പഞ്ചായത്ത്	223	23	10.31
കടമ്പഴിപ്പുറം	4	0	0
ശ്രീകൃഷ്ണപുരം ബ്ലോക്ക് പഞ്ചായത്ത്	4	0	0
പാലക്കാട് ജില്ല	3210	593	18.47

പട്ടികവർഗ്ഗ സമുദായങ്ങളുടെ അടിസ്ഥാന വിവരശേഖരണം (2008)
 സർവ്വേയുടെ പ്രധാനപ്പെട്ട വിവരങ്ങൾ തദ്ദേശ സ്വയംഭരണ സ്ഥാപനാടിസ്ഥാനത്തിൽ

സാങ്കേതിക വിദ്യാഭ്യാസ യോഗ്യതയുള്ള തൊഴിൽ രഹിതർ			
തദ്ദേശ സ്വയംഭരണ സ്ഥാപനം	18-45 ഇടയിൽ തൊഴിൽ രഹിതർ	18-45 ഇടയിൽ സാങ്കേതിക വിദ്യാഭ്യാസം നേടിയ തൊഴിൽ രഹിതർ	ശതമാനം
അലനല്ലൂർ	13	0	0
കരിമ്പ	22	0	0
കുമരം പുത്തൂർ	8	0	0
കോട്ടപ്പാടം	63	0	0
തച്ചമ്പാറ	18	0	0
കാഞ്ഞിരംപുഴ	60	0	0
മണ്ണാർക്കാട്	3	0	0
തെങ്കര	22	0	0
മണ്ണാർക്കാട് ബ്ലോക്ക് പഞ്ചായത്ത്	209	0	0
അഗളി	927	41	4.42
പുതുർ	465	11	2.37
ഷോളയൂർ	565	16	2.83
അട്ടപ്പാടി ബ്ലോക്ക് പഞ്ചായത്ത്	1957	68	3.47
എരുത്തോംപതി	6	0	0
നല്ലേപ്പിള്ളി	4	0	0
പെരുമാട്ടി	147	3	2.04
വടകരപ്പതി	31	0	0
കൊഴിഞ്ഞാമ്പാറ	61	1	1.64
ചിറ്റൂർ ബ്ലോക്ക് പഞ്ചായത്ത്	249	4	1.61
പട്ടഞ്ചേരി	18	0	0
മുതലമട	363	3	0.83
കൊല്ലംകോട് ബ്ലോക്ക് പഞ്ചായത്ത്	381	3	0.79
നെല്ലിയാംപതി	68	1	1.47
അയിലൂർ	34	0	0
എലവഞ്ചേരി	1	0	0
നെന്മാറ	8	0	0
വണ്ടാഴി	32	0	0
നെന്മാറ ബ്ലോക്ക് പഞ്ചായത്ത്	143	1	0.70
എരിമയൂർ	0	0	0
കാവശ്ശേരി	0	0	0
കിഴക്കഞ്ചേരി	32	0	0
തരുർ	4	0	0
വടക്കഞ്ചേരി	4	0	0
കണ്ണമ്പ്ര	4	0	0
ആലത്തൂർ ബ്ലോക്ക് പഞ്ചായത്ത്	44	0	0
മലമ്പുഴ	77	2	2.60
അകത്തേത്തറ	8	0	0
പുതുപ്പതിയാരം	5	0	0
പുതുശ്ശേരി	133	1	0.75
മലമ്പുഴ ബ്ലോക്ക് പഞ്ചായത്ത്	223	3	1.35
കടമ്പഴിപ്പുറം	4	0	0
ശ്രീകൃഷ്ണപുരം ബ്ലോക്ക് പഞ്ചായത്ത്	4	0	0
പാലക്കാട് ജില്ല	3210	79	2.46

പട്ടികവർഗ്ഗ സമുദായങ്ങളുടെ അടിസ്ഥാന വിവരശേഖരണം (2008)
സർവ്വേയുടെ പ്രധാനപ്പെട്ട വിവരങ്ങൾ തദ്ദേശ സ്വയംഭരണ സ്ഥാപനാടിസ്ഥാനത്തിൽ

സ്ഥിര വരുമാനം ഇല്ലാത്തവർ			
തദ്ദേശ സ്വയംഭരണ സ്ഥാപനം	18-55 ഇടയിൽ വയസ്സുള്ള തൊഴിൽ ഉള്ളവരുടെ എണ്ണം	18-55 ഇടയിൽ സ്ഥിരവരുമാനം ഇല്ലാത്തവരുടെ എണ്ണം	ശതമാനം
അലനല്ലൂർ	27	27	100.00
കരിമ്പ	68	64	94.12
കുമരം പുത്തൂർ	47	47	100.00
കോട്ടപ്പാടം	228	227	99.56
തച്ചമ്പാറ	86	84	97.67
കാഞ്ഞിരംപുഴ	303	296	97.69
മണ്ണാർക്കാട്	4	4	100.00
തെങ്കര	168	168	100.00
മണ്ണാർക്കാട് ബ്ലോക്ക് പഞ്ചായത്ത്	931	917	98.50
അഗളി	5452	5019	92.06
പുതൂർ	4631	4412	95.27
ഷോളയൂർ	4455	4183	93.89
അട്ടപ്പാടി ബ്ലോക്ക് പഞ്ചായത്ത്	14538	13614	93.64
എരുത്തോംപതി	195	193	98.97
നല്ലേപ്പിള്ളി	67	67	100.00
പെരുമാട്ടി	1189	1173	98.65
വടകരപ്പതി	515	504	97.86
കൊഴിഞ്ഞാമ്പാറ	400	385	96.25
ചിറ്റൂർ ബ്ലോക്ക് പഞ്ചായത്ത്	2366	2322	98.14
പട്ടഞ്ചേരി	126	126	100.00
മുതലമട	1994	1903	95.44
കൊല്ലംകോട് ബ്ലോക്ക് പഞ്ചായത്ത്	2120	2029	95.71
നെല്ലിയാംപതി	307	204	66.45
അയിലൂർ	218	211	96.79
എലവഞ്ചേരി	28	28	100.00
നെന്മാറ	53	50	94.34
വണ്ടാഴി	154	153	99.35
നെന്മാറ ബ്ലോക്ക് പഞ്ചായത്ത്	760	646	85.00
എരിമയൂർ	8	8	100.00
കാവശ്ശേരി	19	19	100.00
കിഴക്കഞ്ചേരി	127	127	100.00
തരൂർ	20	20	100.00
വടക്കഞ്ചേരി	15	15	100.00
കണ്ണമ്പ്ര	66	66	100.00
ആലത്തൂർ ബ്ലോക്ക് പഞ്ചായത്ത്	255	255	100.00
മലമ്പുഴ	465	458	98.49
അകത്തേത്തറ	55	55	100.00
പുതുപ്പരിയാരം	63	62	98.41
പുതുശ്ശേരി	445	390	87.64
മലമ്പുഴ ബ്ലോക്ക് പഞ്ചായത്ത്	1028	965	93.87
കടമ്പഴിപ്പുറം	8	8	100.00
ശ്രീകൃഷ്ണപുരം ബ്ലോക്ക് പഞ്ചായത്ത്	8	8	100.00
പാലക്കാട് ജില്ല	22006	20756	94.32

പട്ടികവർഗ്ഗ സമുദായങ്ങളുടെ അടിസ്ഥാന വിവരശേഖരണം (2008)
സർവ്വേയുടെ പ്രധാനപ്പെട്ട വിവരങ്ങൾ തദ്ദേശ സ്വയംഭരണ സ്ഥാപനാടിസ്ഥാനത്തിൽ

ജീർണ്ണാവസ്ഥയിലുള്ള വീടുകളിൽ താമസിക്കുന്ന കുടുംബങ്ങൾ			
തദ്ദേശ സ്വയംഭരണ സ്ഥാപനം	ആകെ കുടുംബങ്ങൾ	ജീർണ്ണാവസ്ഥയിലുള്ള വീടുകളിൽ താമസിക്കുന്ന കുടുംബങ്ങൾ	ശതമാനം
അലനല്ലൂർ	24	9	37.50
കരിമ്പ	53	39	73.58
കുമരം പുത്തൂർ	32	9	28.13
കോട്ടപ്പാടം	159	50	31.45
തച്ചമ്പാറ	62	19	30.65
കാഞ്ഞിരംപുഴ	209	145	69.38
മണ്ണാർക്കാട്	6	4	66.67
തെങ്കര	110	65	59.09
മണ്ണാർക്കാട് ബ്ലോക്ക് പഞ്ചായത്ത്	655	340	51.91
അഗളി	3,348	1998	59.68
പുതുർ	2,647	1742	65.81
ഷോളയൂർ	2,594	1675	64.57
അട്ടപ്പാടി ബ്ലോക്ക് പഞ്ചായത്ത്	8,589	5,415	63.05
എരുത്തോമ്പതി	115	40	34.78
നല്ലേപ്പിള്ളി	40	9	22.50
പെരുമാട്ടി	692	428	61.85
വടകരപ്പതി	322	228	70.81
കൊഴിഞ്ഞാമ്പാറ	256	94	36.72
ചിറ്റൂർ ബ്ലോക്ക് പഞ്ചായത്ത്	1,425	799	56.07
പട്ടഞ്ചേരി	74	20	27.03
മുതലമട	1,195	559	46.78
കൊല്ലംകോട് ബ്ലോക്ക് പഞ്ചായത്ത്	1,269	579	45.63
നെല്ലിയാമ്പതി	171	53	30.99
അയിലൂർ	130	51	39.23
എലവഞ്ചേരി	14	7	50.00
നെന്മാറ	30	14	46.67
വണ്ടാഴി	96	55	57.29
നെന്മാറ ബ്ലോക്ക് പഞ്ചായത്ത്	441	180	40.82
എരിമയൂർ	5	2	40.00
കാവശ്ശേരി	9	7	77.78
കിഴക്കഞ്ചേരി	79	31	39.24
തരുർ	17	3	17.65
വടക്കഞ്ചേരി	7	3	42.86
കണ്ണമ്പ്ര	37	17	45.95
ആലത്തൂർ ബ്ലോക്ക് പഞ്ചായത്ത്	154	63	40.91
മലമ്പുഴ	307	215	70.03
അകത്തേത്തറ	37	7	18.92
പുതുപ്പതിയാരം	49	17	34.69
പുതുശ്ശേരി	288	171	59.38
മലമ്പുഴ ബ്ലോക്ക് പഞ്ചായത്ത്	681	410	60.21
കടമ്പഴിപ്പുറം	9	0	0
ശ്രീകൃഷ്ണപുരം ബ്ലോക്ക് പഞ്ചായത്ത്	9	0	0
പാലക്കാട് ജില്ല	13,223	7786	58.88

പട്ടികവർഗ്ഗ സമുദായങ്ങളുടെ അടിസ്ഥാന വിവരശേഖരണം (2008)
സർവ്വേയുടെ പ്രധാനപ്പെട്ട വിവരങ്ങൾ തദ്ദേശ സ്വയംഭരണ സ്ഥാപനാടിസ്ഥാനത്തിൽ

സ്വന്തമായി വീടും സ്ഥലവും ഇല്ലാത്തവർ			
തദ്ദേശ സ്വയംഭരണ സ്ഥാപനം	ആകെ കുടുംബങ്ങൾ	സ്വന്തമായി വീടും സ്ഥലവും ഇല്ലാത്തവർ	ശതമാനം
അലനല്ലൂർ	24	5	20.83
കരിമ്പ	53	8	15.09
കുമരം പുത്തൂർ	32	8	25.00
കോട്ടപ്പാടം	159	35	22.01
തച്ചമ്പാറ	62	18	29.03
കാഞ്ഞിരംപുഴ	209	27	12.92
മണ്ണാർക്കാട്	6	3	50.00
തെങ്കര	110	26	23.64
മണ്ണാർക്കാട് ബ്ലോക്ക് പഞ്ചായത്ത്	655	130	19.85
അഗളി	3,348	389	11.62
പുതൂർ	2,647	285	10.77
ഷോളയൂർ	2,594	338	13.03
അട്ടപ്പാടി ബ്ലോക്ക് പഞ്ചായത്ത്	8,589	1,012	11.78
എരുത്തോമ്പതി	115	25	21.74
നല്ലേപ്പിള്ളി	40	4	10.00
പെരുമാട്ടി	692	89	12.86
വടകരപ്പതി	322	100	31.06
കൊഴിഞ്ഞാമ്പാറ	256	88	34.38
ചിറ്റൂർ ബ്ലോക്ക് പഞ്ചായത്ത്	1,425	306	21.47
പട്ടഞ്ചേരി	74	10	13.51
മുതലമട	1,195	150	12.55
കൊല്ലംകോട് ബ്ലോക്ക് പഞ്ചായത്ത്	1,269	160	12.61
നെല്ലിയാമ്പതി	171	45	26.32
അയിലൂർ	130	16	12.31
എലവഞ്ചേരി	14	2	14.29
നെന്മാറ	30	4	13.33
വണ്ടാഴി	96	3	3.13
നെന്മാറ ബ്ലോക്ക് പഞ്ചായത്ത്	441	70	15.87
എരിമയൂർ	5	0	0
കാവശ്ശേരി	9	0	0
കിഴക്കഞ്ചേരി	79	1	1.27
തരൂർ	17	1	5.88
വടക്കഞ്ചേരി	7	0	0
കണ്ണമ്പ	37	5	13.51
ആലത്തൂർ ബ്ലോക്ക് പഞ്ചായത്ത്	154	7	4.55
മലമ്പുഴ	307	66	21.50
അകത്തേത്തറ	37	27	72.97
പുതുപ്പരിയാരം	49	27	55.10
പുതുശ്ശേരി	288	27	9.38
മലമ്പുഴ ബ്ലോക്ക് പഞ്ചായത്ത്	681	147	21.59
കടമ്പഴിപ്പുറം	9	9	100.00
ശ്രീകൃഷ്ണപുരം ബ്ലോക്ക് പഞ്ചായത്ത്	9	9	100.00
പാലക്കാട് ജില്ല	13,223	1841	13.92

പട്ടികവർഗ്ഗ സമുദായങ്ങളുടെ അടിസ്ഥാന വിവരശേഖരണം (2008)
സർവ്വേയുടെ പ്രധാനപ്പെട്ട വിവരങ്ങൾ തദ്ദേശ സ്വയംഭരണ സ്ഥാപനാടിസ്ഥാനത്തിൽ

വൈദ്യുതീകരിക്കാത്ത വീടുകളിൽ താമസിക്കുന്ന കുടുംബങ്ങൾ			
തദ്ദേശ സ്വയംഭരണ സ്ഥാപനം	ആകെ കുടുംബങ്ങൾ	വൈദ്യുതീകരിക്കാത്ത വീടുകളുടെ എണ്ണം	ശതമാനം
അലനല്ലൂർ	24	24	100.00
കരിമ്പ	53	42	79.25
കുമരം പുത്തൂർ	32	27	84.38
കോട്ടപ്പാടം	159	156	98.11
തച്ചമ്പാറ	62	54	87.10
കാഞ്ഞിരംപുഴ	209	190	90.91
മണ്ണാർക്കാട്	6	6	100.00
തെങ്കര	110	107	97.27
മണ്ണാർക്കാട് ബ്ലോക്ക് പഞ്ചായത്ത്	655	606	92.52
അഗളി	3,348	2021	60.36
പുതൂർ	2,647	1862	70.34
ഷോളയൂർ	2,594	1714	66.08
അട്ടപ്പാടി ബ്ലോക്ക് പഞ്ചായത്ത്	8,589	5,597	65.16
എരുത്തോമ്പതി	115	101	87.83
നല്ലേപ്പിള്ളി	40	16	40.00
പെരുമാട്ടി	692	472	68.21
വടകരപ്പതി	322	243	75.47
കൊഴിഞ്ഞാമ്പാറ	256	147	57.42
ചിറ്റൂർ ബ്ലോക്ക് പഞ്ചായത്ത്	1,425	979	68.70
പട്ടഞ്ചേരി	74	42	56.76
മുതലമട	1,195	929	77.74
കൊല്ലംകോട് ബ്ലോക്ക് പഞ്ചായത്ത്	1,269	971	76.52
നെല്ലിയാമ്പതി	171	70	40.94
അയിലൂർ	130	71	54.62
എലവഞ്ചേരി	14	12	85.71
നെന്മാറ	30	15	50.00
വണ്ടാഴി	96	73	76.04
നെന്മാറ ബ്ലോക്ക് പഞ്ചായത്ത്	441	241	54.65
എരിമയൂർ	5	1	20.00
കാവശ്ശേരി	9	8	88.89
കിഴക്കഞ്ചേരി	79	58	73.42
തരുർ	17	6	35.29
വടക്കഞ്ചേരി	7	3	42.86
കണ്ണമ്പ്ര	37	20	54.05
ആലത്തൂർ ബ്ലോക്ക് പഞ്ചായത്ത്	154	96	62.34
മലമ്പുഴ	307	252	82.08
അകത്തേത്തറ	37	31	83.78
പുതുപ്പതിയാരം	49	32	65.31
പുതുശ്ശേരി	288	228	79.17
മലമ്പുഴ ബ്ലോക്ക് പഞ്ചായത്ത്	681	543	79.74
കടമ്പഴിപ്പുറം	9	9	100.00
ശ്രീകൃഷ്ണപുരം ബ്ലോക്ക് പഞ്ചായത്ത്	9	9	100.00
പാലക്കാട് ജില്ല	13,223	9042	68.38

പട്ടികവർഗ്ഗ സമുദായങ്ങളുടെ അടിസ്ഥാന വിവരശേഖരണം (2008)
സർവ്വേയുടെ പ്രധാനപ്പെട്ട വിവരങ്ങൾ തദ്ദേശ സ്വയംഭരണ സ്ഥാപനാടിസ്ഥാനത്തിൽ

കക്കൂസ് ഇല്ലാത്ത വീടുകളിൽ താമസിക്കുന്ന കുടുംബങ്ങൾ			
തദ്ദേശ സ്വയംഭരണ സ്ഥാപനം	ആകെ കുടുംബങ്ങൾ	കക്കൂസ് ഇല്ലാത്ത വീടുകളുടെ എണ്ണം	ശതമാനം
അലനല്ലൂർ	24	10	41.67
കരിമ്പ	53	43	81.13
കുമരം പുത്തൂർ	32	10	31.25
കോട്ടപ്പാടം	159	45	28.30
തച്ചമ്പാറ	62	53	85.48
കാഞ്ഞിരംപുഴ	209	153	73.21
മണ്ണാർക്കാട്	6	3	50.00
തെങ്കര	110	55	50.00
മണ്ണാർക്കാട് ബ്ലോക്ക് പഞ്ചായത്ത്	655	372	56.79
അഗളി	3,348	2148	64.16
പുതൂർ	2,647	2013	76.05
ഷോളയൂർ	2,594	1415	54.55
അട്ടപ്പാടി ബ്ലോക്ക് പഞ്ചായത്ത്	8,589	5,576	64.92
എരുത്തോമ്പതി	115	97	84.35
നല്ലേപ്പിള്ളി	40	16	40.00
പെരുമാട്ടി	692	573	82.80
വടകരപ്പതി	322	294	91.30
കൊഴിഞ്ഞാമ്പാറ	256	217	84.77
ചിറ്റൂർ ബ്ലോക്ക് പഞ്ചായത്ത്	1,425	1197	84.00
പട്ടഞ്ചേരി	74	52	70.27
മുതലമട	1,195	943	78.91
കൊല്ലംകോട് ബ്ലോക്ക് പഞ്ചായത്ത്	1,269	995	78.41
നെല്ലിയാമ്പതി	171	58	33.92
അയിലൂർ	130	75	57.69
എലവഞ്ചേരി	14	13	92.86
നെന്മാറ	30	22	73.33
വണ്ടാഴി	96	74	77.08
നെന്മാറ ബ്ലോക്ക് പഞ്ചായത്ത്	441	242	54.88
എരിമയൂർ	5	2	40.00
കാവശ്ശേരി	9	9	100.00
കിഴക്കഞ്ചേരി	79	59	74.68
തരൂർ	17	7	41.18
വടക്കഞ്ചേരി	7	6	85.71
കണ്ണമ്പ	37	18	48.65
ആലത്തൂർ ബ്ലോക്ക് പഞ്ചായത്ത്	154	101	65.58
മലമ്പുഴ	307	277	90.23
അകത്തേത്തറ	37	31	83.78
പുതുപ്പരിയാരം	49	31	63.27
പുതുശ്ശേരി	288	265	92.01
മലമ്പുഴ ബ്ലോക്ക് പഞ്ചായത്ത്	681	604	88.69
കടമ്പഴിപ്പുറം	9	9	100.00
ശ്രീകൃഷ്ണപുരം ബ്ലോക്ക് പഞ്ചായത്ത്	9	9	100.00
പാലക്കാട് ജില്ല	13,223	9096	68.79

അടുത്ത വർഷങ്ങളിൽ വിവിധതലങ്ങൾ കേന്ദ്രീകരിച്ച് ആവശ്യമായ നടപടികളും പ്രതീക്ഷിക്കുന്ന നേട്ടങ്ങളും
വിദ്യാഭ്യാസം/ആരോഗ്യം/തൊഴിലില്ലായ്മ/അടിസ്ഥാന സൗകര്യം (മാതൃകാഫോറം)

ക്ര. നം	കുടുംബ കേന്ദ്രീകൃത പ്രവർത്തനങ്ങൾ			
1	ഒന്നാം വർഷം	2	3	4
2	രണ്ടാം വർഷം	3	4	
3	മൂന്നാം വർഷം	4		
4	നാലാം വർഷം			

അടുത്ത വർഷങ്ങളിൽ വിവിധതലങ്ങൾ കേന്ദ്രീകരിച്ച് ആവശ്യമായ നടപടികളും പ്രതീക്ഷിക്കുന്ന നേട്ടങ്ങളും

വിദ്യാഭ്യാസം/ആരോഗ്യം/തൊഴിലില്ലായ്മ വരുമാനം/അടിസ്ഥാന സൗകര്യം (മാതൃകാഫോറം)

ക്ര. നം	1		ഗ്രാമ പഞ്ചായത്ത് കേന്ദ്രീകൃത പ്രവർത്തനങ്ങൾ			
1	ഒന്നാം വർഷം	1	2	3	4	
2	രണ്ടാം വർഷം	1	2	3	4	
3	മൂന്നാം വർഷം	1	2	3	4	
4	നാലാം വർഷം	1	2	3	4	

അനുബന്ധം 1.4

വിദ്യാഭ്യാസ മേഖലയിൽ പാലക്കാട് ജില്ലയിലെ പട്ടികവർഗ്ഗ വിഭാഗം ആയിരീരണമെന്ന് ആഗ്രഹിക്കുന്ന ലക്ഷ്യസ്ഥാനങ്ങളും അതിനായി സ്വീകരിക്കേണ്ട നടപടികളും, ഇടപെടൽ ആവശ്യമാകുമെന്ന് കരുതുന്ന തലങ്ങളും
(ശ്രദ്ധപഞ്ചായത്ത് (മാതൃകാ ഫോറം))

ലക്ഷ്യങ്ങൾ	ലക്ഷ്യ സ്ഥാനം	നടപടികൾ/പ്രവർത്തനം
	1	
	2	
	3	
	4	
	1	
	2	
	3	
	4	
	1	
	2	
	3	
	4	
	1	
	2	
	3	
	4	

അനുബന്ധം 1.4

ആരോഗ്യ മേഖലയിൽ പാലക്കാട് ജില്ലയിലെ പട്ടികവർഗ്ഗ വിഭാഗം ആയിരീണമെന്ന് ആഗ്രഹിക്കുന്ന ലക്ഷ്യസ്ഥാനങ്ങളും അതിനായി സീകരിക്കേണ്ട നടപടികളും, ഇടപെടൽ ആവശ്യമാകുമെന്ന് കരുതുന്ന തലങ്ങളും
(ഗ്രാമപഞ്ചായത്ത്(മാതൃകാ ഫോറം)

ലക്ഷ്യങ്ങൾ	ലക്ഷ്യ സ്ഥാനം	നടപടികൾ/പ്രവർത്തനം
	1	
	2	
	3	
	4	
	1	
	2	
	3	
	4	
	1	
	2	
	3	
	4	
	1	
	2	
	3	
	4	

അനുബന്ധം 1.4

തൊഴിൽ/വരുമാനം മേഖലയിൽ പാലക്കാട് ജില്ലയിലെ പട്ടികവർഗ്ഗ വിഭാഗം ആയി തിരഞ്ഞെടുത്ത് ആഗ്രഹിക്കുന്ന ലക്ഷ്യസ്ഥാനങ്ങളും അതിനായി സ്വീകരിക്കേണ്ട നടപടികളും, ഇടപെടൽ ആവശ്യമാകുമെന്ന് കരുതുന്ന തലങ്ങളും
(ഗ്രാമപഞ്ചായത്ത് (മാതൃകാ ഫോറം))

ലക്ഷ്യങ്ങൾ	ലക്ഷ്യ സ്ഥാനം	നടപടികൾ/പ്രവർത്തനം
		1
		2
		3
		4
		1
		2
		3
		4
		1
		2
		3
		4
		1
		2
		3
		4

അനുബന്ധം 1.4

അടിസ്ഥാനസൗകര്യത്തിൽ പാലക്കാട് ജില്ലയിലെ പട്ടികവർഗ്ഗ വിഭാഗം ആയിരിക്കണമെന്ന് ആഗ്രഹിക്കുന്ന ലക്ഷ്യസ്ഥാനങ്ങളും അതിനായി സ്വീകരിക്കേണ്ട നടപടികളും, ഇടപെടൽ ആവശ്യമാകുമെന്ന് കരുതുന്ന തലങ്ങളും
(ഗ്രാമപഞ്ചായത്ത് (മാതൃകാ ഫോറം))

ലക്ഷ്യങ്ങൾ	ലക്ഷ്യ സ്ഥാനം	നടപടികൾ/പ്രവർത്തനം
		1
		2
		3
		4
		1
		2
		3
		4
		1
		2
		3
		4
		1
		2
		3
		4

പട്ടികവർഗ്ഗ ഉപപദ്ധതി ഘടന

അദ്ധ്യായം 1 ആമുഖം

- 1 പശ്ചാത്തലം
- 2 ലക്ഷ്യം
- 3 രീതിശാസ്ത്രം
- 4 സംഘടനം/പങ്കാളികൾ
- 5 പരിമിതികൾ

അദ്ധ്യായം 2 അവസ്ഥാ വിശകലനം

- 1 ജനസംഖ്യ
- 2 വിദ്യാഭ്യാസ സ്ഥിതി
- 3 ആരോഗ്യ സ്ഥിതി
- 4 തൊഴിൽ/വരുമാനം
- 5 അടിസ്ഥാന സൗകര്യം

(കൂടുതൽ മേഖലകൾ പഞ്ചായത്തിന്റെ സാഹചര്യം അനുസരിച്ച് കൂട്ടിച്ചേർക്കാം. വാർഡ്തലത്തിൽ വിവര ശേഖരം, പഞ്ചായത്ത് തല വിവരശേഖരവുമായി താരതമ്യം ചെയ്യണം.)

അദ്ധ്യായം 3 പ്രശ്നവിശകലനവും ഇടപെടലും

- 1 വാർഡ് - പഞ്ചായത്ത് തല വികസന വിടവ് (മേഖല തിരിച്ച്)
- 2 മുൻഗണനകൾ
- 3 ലക്ഷ്യങ്ങൾ (മേഖല തിരിച്ച്)

അദ്ധ്യായം 4 പ്രത്യേക പദ്ധതി രൂപീകരണം

- 1 വികസന പദ്ധതി
- 2 ധന സ്രോതസ്സ്
- 3 ഗുണഭോക്താവ്